時事新報

中華民國元年十月十號（卽舊歷九月初一日）星期四 第一千七百三十四號 共四大張 售洋二分

館設上海英租界望平街一百六十二號門牌 電報簡碼六六九〇 電話號碼一七八六

社籍財政淵鑑

代售處上海 商務印書館 中國圖書公司 文明書局 南洋圖書局 新學會社 科學書局 外埠 商務印書館 文明書局

商法理由書

定價二元 ……公債者十一 ……定價六元 ……經售處中國圖書公司 ○商務印書館 ○文明書局 總發行處上海跑馬廳靜安寺路八十七號 民友社

本館啓事一

本館現覓得去年武昌起義後之各種照片均爲他家所未經見原擬裝訂成册於國慶日隨報分送茲因時促未及印齊特擇要先行逐日插登本報以供閱者先覩爲快一俟裝訂竣再行隨報附送先此預告

本館啓事二

今日國慶紀念本館同人特休業一日以誌歡幸明日（十一日）本報暫停一天閱者諒之

法政講義大減價 祝國慶節展限五天

本書定價十二元前均已六折發售近自陰歷八月十九日武昌起義大紀念日起大行減價本埠十日爲限外埠以二十天爲限茲值國慶節各展限五天凡向本社直接購買者一律以大洋六元發售寄費每部另加大洋一元現洋交易概不登賬

上海棋盤街羣益書社發行

嗚呼沈邑何不幸而來此豺狼之警長也警務長劉毓蓁係沈邑西南廿餘里劉塚人去歲武漢起義土匪猖獗伊結交匪類搶掠李莊慣匪李文成犯案供認窩主後防營來沈住防伊恐剿其窩穴全莊皆逃兇伊淫亂性成清宣統二年拐其未嫁之堂姑女辦男粧行至新橋集被人盤下此女係崔曉峯之子媳崔姓志在能婚伊托人給崔姓錢六十千文未經控案伊于今年春間來沈貪緣奔走始招一警務長差使陽歷九月一號到沈無所不爲且伊素有烟癮九月四號在南關淫人幼女被人知覺痛打一頓已將胴門毆破十號晚誤查良民身遭穢物以一己之私廢尙兩日十五號在東大街有鄉愚稱鹽數斤誣爲鹽販令巡兵蜂擁抓住拷打苛罰伊查有賣煙者數家已將賣鋪內銅元錢票等一搜而空并將所抓之烟賭留爲已吸并且不通文義在北洋巢業種種劣蹟罄竹難銘于倫類爲逆男于共和時代爲政蟊查賭原爲內務行政之一部凡維持地方安甯增進人民幸福均爲警務是賴警務之責任既重且大何使一陋劣之徒不入人類濫廁其間沈邑人士不日當梟而去之

秉公謹白

新世界商業分類尺牘出版

泰西各國莫不由商業發展而臻強盛自列強通商我內地以來我國利權外溢誠非淺鮮矣皆由我國商學之不講商業之不振有以致之至今日我商界同胞如再因循落後恐眞無發達之一日也本局主人甚爲憂之爰除出版商業教育宣講書外再出此項新世界尺牘直以商業教科書無異俾我商界前途或可補救於萬一明知坊間出版棼棼不一而足尚希以汗牛充棟之餘擇尤而從是所盼切此書每部裝訂四册定價大洋三角

總發行所上海四馬路老巡捕房間壁惠福里第三十號門牌神州圖書局謹啓

浙路公司發息並截股展期廣告

本公司向於三月發息前因甬紹一綫正在進行經第七次股東大會議決緩至九月補發現距甬路開車在卽設備尚多而議案未便遽反再前議本年陰歷八月底截止收股現因遠道催繳需時各經理處所收股款亦一時不及報解遽難截止疊函要求展限自亦實在情形再用展限二個月合併布告

茲確定陰歷九月十五日起一律發息

辦學堂諸君鑒 共和論說出版

初階 一册定價二角
升階 二册定價二角
進階 四册定價三角

前清變法廢八股而興論說於是坊間次第出版種類不一而專制時代尊君之制則同往往恐觸諱忌識君上起見文氣卽受箝制文氣亦因束縛所致今清順有餘精警不足現在民國成立共和建設學堂斷不能再用專制之書仍沿舊習失其共和之體本局有鑒於此特延名宿編輯共和國民適用之論說爲國文根本尤貴切實啓導于是將階級分清循序漸進由短而長由淺而深擇以新穎之題運以曉暢之筆切於共和之體具備眞空前絕後之良本也初階最宜初等小學用升階宜乎高等小學用進階適合中學用書如一學堂分班就學者尤爲合用辦學堂諸君欲先試閱樣本請專函來局索取函內須蓋明貴學堂戳記本局當奉贈不誤

總發行所上海四馬路巡捕房隔壁惠福里神州圖書局啓

本報特設介紹律師一欄在第二張第三版閱者注意

教育部第二次審定商務印書館書目

訂正初小	簡明國文教科書	八册	一至二、三至四、五至八册每册八分、一角、一角二分
訂正初小	簡明國文教授法	一至二册	每册三角
訂正初小	最新國文教科書	十册	一至二、三至十册每册一角、一角五分
訂正高小	最新國文教科書	八册	前四册、後四册每册二角、二角五分
訂正高小	女子國文教科書	四册	一二、三四册每册二角、二角五分
初小	手工教科書	一册	一元

以上各書先後送呈※教育部審定茲奉批示飭令遵照簽出各條改正送部覆核作爲小學校暫行准用之本 本館謹即遵照部批修改抽印特此布告

高小	手工教科書	一册	三角
高小	鉛筆習畫帖	八册	每册一角
初小	鉛筆畫範本	八册	每册一角
初小	毛筆習畫帖	四册	每册一角二分
高小	毛筆習畫帖	八册	一三五七、二四六八册各七分、一角二分、二角五分

◎上海商務印書館謹啓

此書爲法國包耳多大學法科大學長兼教授狄驥 LEON DUGUIT PROFESSEUR DE DROIT A L'UNIVERSITE DE BORDEAUX 所著原名 MANUEL DU DROIT CONSTITUTIONNEL 自去歲出版以來舉世稱爲傑作盡善盡美無俟揄揚今譯者又從該大學畢業親炙狄驥有年故能絲毫不失原意全書四十餘萬言分爲四篇首緒論次國家通論次論公權末論法國政治機關之組織並冠以海內名人序引殿以法國憲法譯文原文及英文三種以資參考陳最新之學說闢虛謬之夸詞如近來國內紛爭之各大問題不有此書決難迎刃而解有志研究法學者固不可不手置一編卽國中立法議員行政官吏新聞記者政黨黨員及不自放棄責任之公民皆宜視爲鴻寶現在譯竣准於十二月出版訂製一巨帙印刷精美裝潢華麗定價三元預約特別從廉取價一元五角欲購者請至總事務所及各經售處購買可也預約限十一月底截止樣本不取分文函索郎寄

總事務所 上海寶山路心興里神州編譯社
經售處 各埠各大書坊各大報館

中西製藥專修科函授學校招生廣告

宗旨 本校仿行歐西函授學制專授中西各種藥水藥膏藥丸藥錠之製法學者不出戶庭能知製藥之秘要並養成醫學上藥用藥劑人員爲宗旨

學科 補腦科 和陰科 治肺科 治瘧科 補血科 平胃科 安神科 消痰科 保牙科 花柳毒科 治痢科 衛生科 戒烟科 健陽科 安胃科 明目科

學程 五個月

學費 一學程十四元外加郵費一元報名時一次繳清

資格 男女各界以文理清順爲合格

額 暫不限制

報名處 總報名在本校報名者請將學費及郵費並書明履歷籍貫及通訊處寄至本校 凡通函報名須寄全期學費 寄處上海四馬路五洲大藥房楊志林君處望平街時事新報館徐寄廎君處

報名期 陽歷十月十五日起至十一月十五日止

發行期 十二月初旬

發行所 上海西門外斜橋西路浙台公所內本校

本校經理人 楊紹廉 楊略 謹白

上海華通水火保險股份有限公司股東會

定十月十二日卽陰歷九月初三日午後三時在英界江西路五十號洋方本公司舉行屆時請諸位股東駕臨會議是爲至盼恐函一未週特再登報廣告

商務印書館新字典 華裝 洋裝 準期陽歷十月廿日出版

本書因校對較多繕校費時成書稍緩無任歉仄將出版日期布告屆時請持預約券向原定處取書郵寄者書到之日卽寄 各經售處自行布告

○洋裝定價二元四角 預約一元二角
○華裝定價二元四角 預約一元七角
◎再預約券準於陽歷十月初六截止

調停湖北公債票作廢事

民聲日報代理人周棠因報館虧欠帳項將湖北公債一節與該報主任劉諸君致起轇轕已登有湖北公債票作廢廣告周棠又遽登報駁正經同人等力止兩造廣告分別停登俟得有端倪後再行登報宣布

張漢傑 周恢 李明 黃促 同啓

上海名花百美圖增加預約券展期出版廣告

本公司徵選海上名花色藝絕佳者百名用泰西法照成像片施用五彩珂瓏版印就百美圖分飾新奇容活潑梳粧選步雲鬟風鬟或露留情之態或呈含笑之姿化男裝則鬚眉氣概飾武劇則巾幗英雄玉貌非常華美定價每部洋四元原定半價預約券五百部業已售罄現因增添預約券展期一月至陰歷九月底出書凡購券者屆期執券取書不致有悞外埠函訂郵費加一 發行所上海四馬路第二百零二號日商書畫大成公司啓

公請北浙江路洪德里蕭隱俞佑蕃先生分診南市

自陰歷九月初一日起每日下午一句鐘至五句鐘止在裏城瓜街昌興里參號內應診門診六角號金六十文出診二元號金一角 車資南市四角城內六角

王沽生 羅湫石 周介臣 吳懷玖 鄭晉卿 孫鳴輝 同啓

老範子路共和建設討論會蕭君

……惠臨……上海五洲大藥房……

新歷十月十日 即舊歷九月初一日 第一千七百三十四號

社論一

中華民國第一屆國慶日頌詞（天放）

維大漢光復軍興越一。載共和既奠混一告成六族同等自由顥氣布乎海內外專制遺毒擿削靡存今茲國慶之日有政海縣生造天放之廬而請焉曰天啓神洲爰造邦域五德遞嬗君權迭張維王雖霸舊其裔桀中更翦運則方負運師或隨畔太息之士仗尺箠代君中夏汎掃前迹號曰鼎革典午以降饑耳左衽之族憑陵內噬亦矯天命借神器以子黎庶黎庶恫憤而不得直專制之運鋹而瘠上愛新受籙值亢龍之爻奮曰狄之迹力強志武睥睨宙合遂自南面虎踞其師亦營稜威玄朔拉雄天山耀甲瀾滄礪刃交趾自謂德邁列辟功高奕禩魁柄在握無與抗顏一人爲剛萬夫爲柔嫥鋤耿介之誼士吹噓文字之寃獄敲剝烝民之脊髓排箝政制之改革卒之國威下陁景命告頹然猶頡頏捭非與世界潮流相搏欲以魯縞抵強弩之銳敝軍救鹽池之鹹而大萍緜天黃神嘯谷武漢倡義素械高張不一月而東南大定越百二十日清帝去位南北統一告成功矣瀾光復偉人中山先覺唱道於海外克強果毅戮力於南中項城熟察天人舉北地而歸之民國而黎公霧隱豹變智深勇沈一旦仗劍叱咤鼓三軍而起之禡牙誓衆刑牲告天龍角天鳴變鼙地震義檄四布仁聞孔昭歐美震聳咸告中立和議一開統一遂奏斯非民國之功首與國慶之典準武漢起義之辰誌厥剏也余曰客之言能舉其要鈎其玄卓哉允矣雖然猶有進原夫民生有羣羣而有誓盟約束凡以善其羣居相生養者則有政府政府其初圖騰焉漸進而爲宗法相繫有統而不混豫附而益親而種族之觀念卽於是焉萌柢種之別者併合而成大羣則形成國家擁其豪翹其果銳軒特奉徽號曰共主凡主之權與民之權其張或縮爲反比例演進之羣君權隆熾久假會位淪滅初制塗民耳目錮其心志創造學說天經地義左纛右劍黃屋稱帝淫刑酷政無敢違戾於是賢且之士發曠世之孤廬抉太初之奧義抑暴君獨夫之專橫噘斯民大屡而使之覺吾國則有餘姚先哲首唱高論越百年而盧孟宗風被靡世界美利堅擁獨立之鐘法蘭西建三色之旗兩洲政制並改絃轍吾人笠舊守文步趨蓋後而千鈞之石已動夫懸崖一陽之生潛伏於陰極水火相息乾元用九革命之潮民主之運乃一發而不可制矣夫貞而明之者窮祥瑞叵而昧之者極妖慾有清不悟猶欲逆天命而攖人心此其所以敗亡之速也追數二十年來革命之先烈碎骴塗腦一瞑不視前僵後起流血相望至於十七次而始有去年今日之役猶且大蹂大膊數里一亦究其所以奏共和之凱歌者天啓其心而人惎之謀薄海羣生被風濡化喁喁延企舉願須臾無死思見民國之成耳易曰天地革而四時成湯武革命順乎天而應乎人湯武專制猶不能違天人之所向而況於民國耶吾子乃翹舉偉人之勳伐以籠蓋全國雖云懿鑠無乃隘與客聞余言斂衽心悅敬獻雅詞以頌民國頌曰

於鑠民國。宅中函夏。外彪武力。內齊文化。君統遞嬗。損益蓋寡。一朝變置。影絕奔鳥。美爭獨立。八年戰役。法購自由。三次流血。強俄專橫。虛無電掣。君民死咋。帝制罔缺。視我革命。收功幾月。滔滔江漢。峨峨武昌。通吳蔽蜀。挈贛提湘。燕雲變色。漢月流光。天厭清德。帝作讓王。回首前塵。肝腸隱痛。錚錚先烈。頭顱枉送。黃花岡畔。雄魂賜夢。建設需材。誰爲國用。日月流丸。佳節雙十。薄海大酺。喜心洋溢。朝祭國殤。秋蒐軍實。黃鶴樓頭。大旗五色。萬國衣冠。千秋史策。金甌永固。車書混一。於萬斯年。念此今日。

袁大總統最近小像

社論二

十月初十紀念日之眞諦（斐青）

現在各國中之有紀念日者依記者所知計有六國如二月十一爲日本立憲紀念日五月二十五爲亞爾然丁獨立紀念日九月十六爲墨西哥獨立紀念日十一月十五爲巴西共和紀念日而其中尤以美法兩大紀念日爲世人之所豔稱蓋一則宣言獨立在一千七百七十六年七月初四日一則革命起原在一千七百八十九年七月十四日是以此兩日遂永爲該兩國之紀念日今我國亦以去年武昌起義在十月初十日因踵各國之故事而定是日爲國慶日實則仍一種之紀念日耳然茲紀念日之性質。記者以爲同於法國之紀念日。而於美國之紀念日微有異。蓋我國非脫離祖國之羈絆而自成國家。實不過國體之變動。倒專制而進於共和已耳。國人往往誤解此紀念日僅爲光復之紀念日以爲我漢人受異族之壓制垂三百年義旗一舉海內響應奪政權於異族之手是不可不有以紀念之故以起義之日爲紀念日然以記者之所見竊以爲不然按此次革命。純爲政治上之革命。非狹義的種族之革命也。今日之所以可祝者。在破壞數千年之專制而成爲共和國家。若復爲專制政體之遞嬗則雖達光復之目的亦無甚紀念之可言也閱者疑吾言乎試取歷史觀之中國光復之舉固不自今始也明太祖會以一布衣而覆元祚未聞以其起義於滁州之某月日爲國家之紀念日也從可知今日之紀念日命意之所在矣故吾謂今日之紀念日不獨漢人對之應有無窮之慶幸。若滿人若蒙人亦當共事其歡祝也。蓋國家既以五族共和揭櫫於海內則五族之權利義務自不容有所軒輊今日之大總統雖屬漢人而滿人蒙人亦未嘗無被選之資格是權利既平等且昔日所受專制之害（蓋滿清時代不獨漢人受種種壓制卽滿人亦多不自由）舉廓而清之卽爲滿人計亦未必不滿意於共和之國體也且記者尤有進以爲十月初十之紀念日不獨滿蒙人應表贊同卽同屬東亞之國民。當亦無不致其歡迎之意也。蓋共和國體爲政治組織中之最進化者不獨優於專制卽君主立憲亦難望其項背故歐美兩州已漸有趨於共和之傾向而亞細亞尙寂然無聞自我國倡共始吾知隣邦中亦必有聞風興起者也日本立憲而繼之者卽有土耳其俄羅斯故日本人嘗謂日本爲東亞立憲國之鼻祖則我國他日。安知不爲東亞共和國之先河也。是我國較日本又拔一頭地矣美洲自北美倡共和而南美各國今日率採共和制歐洲自法國大革命後而今日之共和國已有瑞士葡萄牙等國今亞洲有我國樹之風聲不數年後數東亞之共和國或日本暹羅並列其中亦未可知也由是言之則美國之七月初四法國之七月十四與我國之十月初十並堪千古。

黎副總統最近小像

命令

●臨時大總統命令（十月九日即八月念九日）

參議院議決外交部官制。本大總統按照約法第三十條公布之此令

共和爲現今世界最良之政治。而國會又爲發攄共和政治之完樞。本大總統受職以來凡所規畫悉以保持統一恢復秩序爲宗旨蓋惟能統一而有秩序然後可以謀共和之建設而建設之要端率應取決於國會。本大總統前經飭令各地方行政長官所有選舉事宜務各按照法定程序愼重執行現距正式國會召集之日爲期不遠本屆選舉調查行將竣事迭據各該選舉總監督暨選舉監督報告籌備情形均能認眞辦理我國民對於選舉亦復咸具熱心將來正式國會成立共謀國民福利必可預期惟選舉議員爲五大民族平等權利。此次衆議院及省議會議員覆選舉不久卽將依令舉行各該選舉監督務須督飭辦理選舉事務人員依照法令各盡職權總以國會選舉一切籌備進行不致稍涉疏漏爲要至凡有選舉權之國民亦宜各以尊重權利爲心於應選議員時不可隨意放棄庶幾國會成立確有精神國本既固民權自張本大總統實深嘉賴焉此令

前清季年凡百廢弛而於賭禁尙屬森嚴民國成立以來賭風轉以日熾京師縠四方尤爲全國觀聽所繫若不重申禁令何以整肅紀綱着內務部通飭內外兩廳隨時嚴密稽查凡有犯刑律賭博各條者應卽立予懲禁。此令

前清之季各處官紳制止革命捕戮無辜不無過激行爲亦係職守使然共和成立咸與維新自應既往不追。共相更始。乃舊日官紳仍多疑畏匿跡或竟託非其所而不知大體之官吏亦輒苛求瑕隙於其返里之時陷以刑網均於民國政體及共和之眞意有乖特此通告各省行政長官自今以往除現在犯罪者外自不得追論反正以前罪狀。肆意誅求其播遷流寓之人。亦宜各復鄉閭。以安生業。此令

陳炯明龍濟光均授爲陸軍中將並加陸軍上將銜此令

孫棨謝汝翼韓建鐸李根源均授爲陸軍中將此令

袁華選胡忠亮段志超李鳳樓陳文運均授陸軍少將此令

領參謀總長事黎元洪呈請任命雷壽榮爲第二局局長應照准此令

海軍總長劉冠雄呈請任命吳德章鄭誠爲技正應照准此令

國慶日舉行追祭禮。由國務院總理趙秉鈞前往致祭此令

共和黨紀事

九日接廣西南甯支部函告本支部由統一黨支部改組九月八號開成立大會黨員千五百人程君大璋被選爲支部長

又奉賢分部報告本月六號開正式成立大會選舉范君鎔宋君經湛爲正副部長莊君登瀛等十二人爲評議員

又接安徽婺源分部報告暫設事務所於城東茶商公會內由汪鏡芙君主持定二十日開成立大會

本書自三版售罄之後各埠馳函購書者均未有以應至爲抱歉

浙省溫處兩屬此次慘遭水患青田全城俱沒田廬[illegible]

平民政治[illegible]出書 已出
外埠訂購者[illegible]本埠已購而未得書者幸速來取欲購者亦祈早購定價七元惟共和黨員仍收三元六角郵費另加敬此廣告
民友社謹啓

[illegible]賑[illegible]
之劇吾民何辜罹此奇災乞援之電頻來籌賑是爲要務惟是災區既廣杯水無濟海內外熱心志士慈善大家俯憫災黎慨爲捐助拯同胞於水火應知代收捐處 四馬路愼裕號 南市商會 上海英大馬路壽康里本會事務所
伏惟公鑒
啓

專電

◎參議院議定・因國慶祝典・自明日(九日)起・休會三日・

◎倫敦借款・事前早得參議院同意・昨政府將該合同正式交議・休會期滿・卽當列入日程・

◎官俸法已完全議決・簡任七級・最高三百六十・最低二百・委任十二級・最高百五十・最低五十・

◎政府提出衆議院選舉施行法案・解釋直接稅爲丁漕帖稅舖捐・及各稅之含有地租・營業所得稅性質者・其種類得由總監督照該省現辦稅捐・臨時指定・又財產資格・京旗駐防・東三省熱河蒙旗邊地土司・均得就動產計算・參議院爲此案變更日程・付特別委員會審查・

◎共和紀念會・製鄂州血戰劇・侮辱黎公・無所不至・將於國慶日排演・鄂議員大憤・已函內部干涉・

以上五電係昨晨始到不及排入昨日報

◎參議院原擬今日(九日)休會・因衆議院選舉法施行案・關係緊要・本日仍開會特別審查・

◎委員長谷鍾秀報告本案不能成立理由凡二・一選舉人名册轉瞬告成・若推廣選舉資格・則須從新調查・而現製名册爲無效・二直接國稅解釋・本院業於答覆諮詢案時・確定爲丁漕・本案又加擴充・顯與院議相反・金鼎勳鄧鎔均反對谷說・而國民派多擁護之・政府委員顧鼇起言・貴院解釋直接國稅・範圍太狹・迭據各省團體電爭・事關人民參權・未宜固執・至期限本有得展長十日之規定・迅速調查・卽未能精密・亦可補救一二・庶人心得以稍平・阮慶瀾大怒・斥顧爲有意敷衍各省・欲嫁惡名於參議院・若予可決・卽爲政府所愚・張華瀾附和之・嗣以應付二讀與否付表決・贊成者二十四人・少數・此案遂廢・又議決明後兩日休會而散・

◎大借款破壞後・銀行團迄未解散・聞六國駐使及銀行代表・昨將密議・於原提條件第一一款略有修改・政府一面多備零星小款・一面仍時與委蛇・故外間喧傳有轉圜之望・

◎周學熙辭職・袁總統慰留不允・乃電其尊人周馥・請代勸諭・聞周以既不入黨・將來所持財政計畫・必難實行・理宜引退・

◎范源濂脫黨後・輿論極不滿意・謂性質既不宜於政黨・何以獨宜於國務員・范無以自解・昨亦提出辭表・

◎洮蒙近就敉平・而昨據熱河崑都統電・綏東等處・又有蒙匪闌入焚掠・聲言驅逐漢官・已交外交部迅籌防範・

◎將任陸昌濟倫爲軍事政治顧問・

◎此間民黨機關報・仍多詬梁任公者・黃克强移書切戒・謂現在黨綱一變・國內知名之士・除共和黨員外・均須引入已黨・此後非有特別指令・不得攻擊・

◎黃興託人邀梁啟超入黨・不允・在津未及會晤卽行・昨致書楊度・歷數梁反對共和各事・謂如欲有所建樹・須先於言論上自述從前主張之誤・尤宜對粵中鄉人亟謀悔過之法・俟時機稍熟再圖・此時仍以不在內地爲宜・大有不入該黨・卽不與同中國之意・

◎尹昌衡電稱邊事就緒・乞回川督任・並保胡護督調任鎮撫使・政府不允・

◎彭壽松解職後・以解散軍隊爲名・向孫督索款三十萬・孫電京請示・聞已駁覆・

以上北京專電

◎今日省派滿軍二營・赴太康防堵・

◎各署書吏・會議抵制裁汰・

◎西北旱荒麥收難望・農民恐慌・

◎昨(八日)陸軍在歸德與匪戰・匪勢仍熾・鹿邑危・

以上開封專電

◎十旗會議・陳督派孟恩遠師長爲代表・

吉林專電

◎湘省於明日(九日)起・舉行國慶典禮三日・籌備甚盛・

長沙專電

◎明日(卽今日)國民會貧兒院學界第三師行提燈會・造幣廠二十六團並有焰火・警察加班彈壓・

◎黃興今日到寧・寓都督府・定明晚(卽今日)行・

以上南京專電

▲今日特約路透電及公電均移次張

現在之湖北都督府

去年起義時之[illegible]

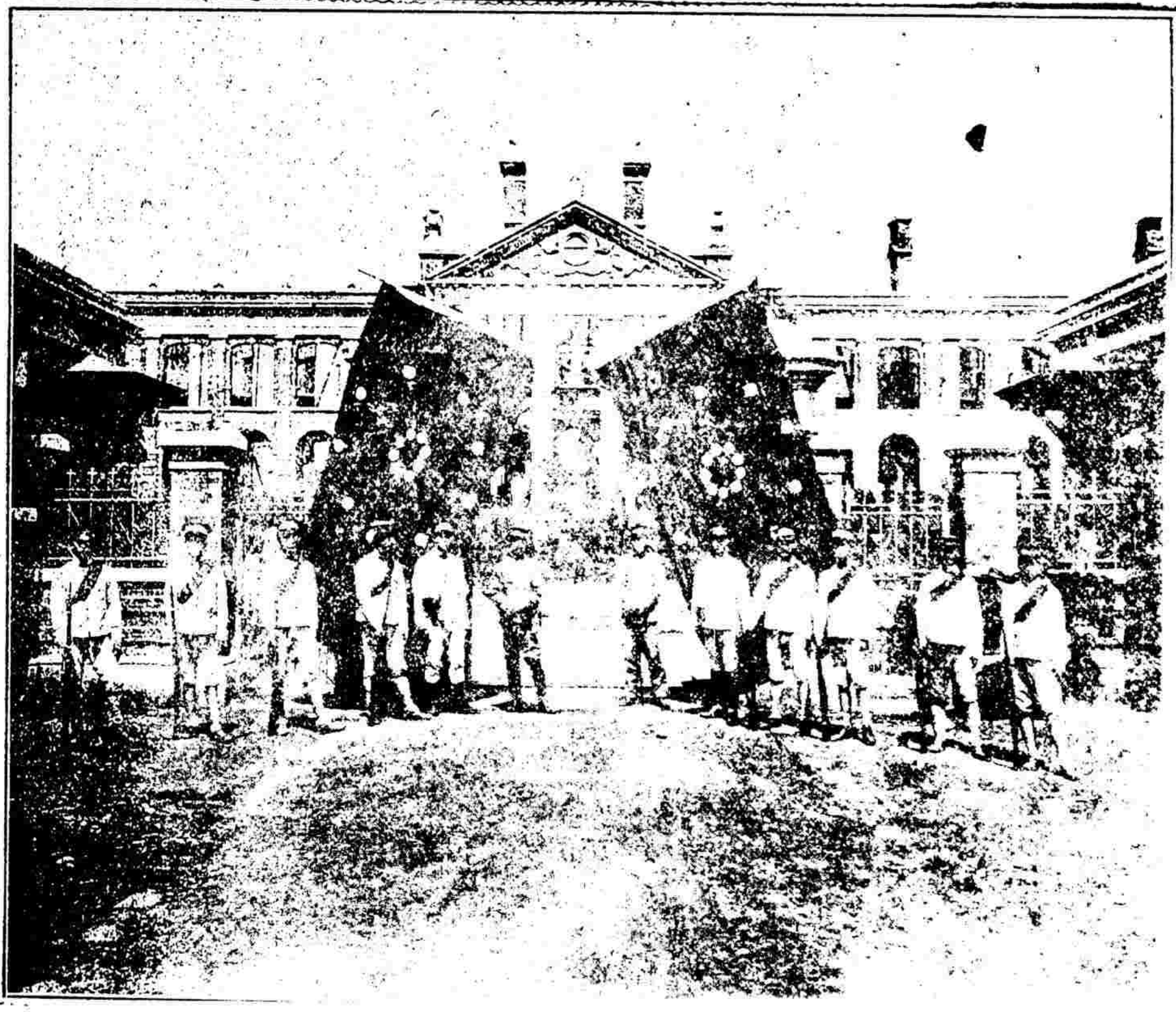

(前清諮議局)

去年移遷之湖北都督府

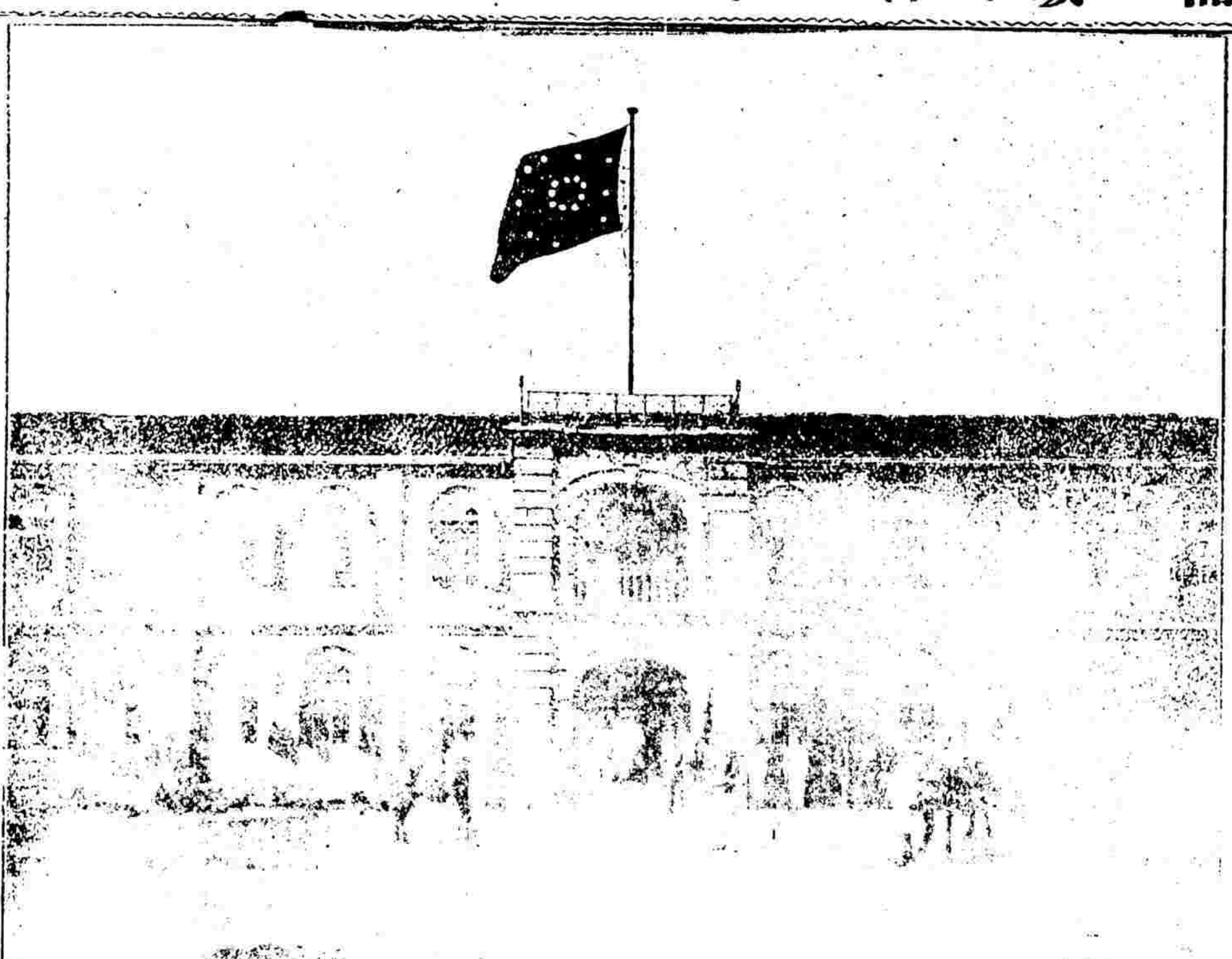

(前東路學堂)

中華民國十九年十月十日 即舊歷九月初一日 第一千七百三十四號

以平民政治介紹於各界

一敬告行政部官吏立法部議員

則省官吏若各司各科若民政長若省議會地方議會

一敬告政黨黨員

一敬告教育家

一敬告各公共團體職員暨思想高尚之文學家及青年學子

七元

寄售處 商務印書館 中華書局 文明書局 各大書莊

民友社啓

痔全痊

新新舞臺九月初一日國慶紀念演戲◎

九月初一日特煩超等藝員准演改良拿手好戲

韓 筱 趙陳王蓋劉江李 一 趙 林孟四孟 麒 高 小全武

文 月永祥俊松夢素盞燈君玉翼鴻盞鴻 福安福安班合

紀 紅 燈 來奎雲卿亭花雲 葛 曹 卿芳燈羣麟童 李 馬 文演

北平回朝 牧 放 嘉興府（全武行） 光興 孝 王廷甫卢鳳花三會打人傻長德提蔓

童 牛 當場出彩 武漢咸天過江赴宴陽鼓堂審嚴嵩雙花蝴蝶燈祝

新新舞臺九月初一夜戲

國慶紀念特煩超等藝員准演拿手好戲

△全班合演▽ 萬花獻瑞

尚和玉 拿高登

孫菊仙 托兆 李陵碑

李吉瑞 落馬湖

四泗城

德律風三千七百零二號

中華大戲院

九月初一夜戲特煩京津山陝著名藝員准演拿手好戲

王又宸 俞振廷

田雨農 臥虎溝

小王桂官 小桂花

小洪慶 捉放曹

張榮奎

朱湘泉

遲月亭

九陣風

天新仙茶園開

石路慶桂原址

九月初一夜特請吉慶王家武班羣仙名班並請京津著名坤角

嘉興府 三笑緣 姻仙

丹桂第一臺

價目注意

電話一千七百另四十八號

新新舞臺九月初一夜特煩

李吉瑞

落馬湖（本）

尚和玉 孫菊仙

拿高登 李陵碑（托兆）

琴師

王玉峰

初三夜在圓明園路外國音樂戲劇 新彈演奏 另加

初一在張園彈叶

九月九夜止 王玉峰在天蟾園彈演

男子九九醜丸

立止白濁丸

三日愈 癩疥瘡藥

嫩面玉容散

訪收懽王巽蹟

三益共和丸之妙品

有病之人快來就 主治

歌舞臺

（包廂三角正廳二角）

九月初一日國慶紀念全體著名藝員准演好戲

七歲紅 朱素雲

九更天

印穆柯寨

（包廂五角正廳四角）

初一夜特煩超等文武藝員准演拿手雙齣好戲

七歲紅

全本

本台電話一千零二十四號

大舞臺

特聘京津著名二簧花旦

金福仙

初一夜 上馬緣

初二夜 浣花溪

初三夜 虹霓關

大舞台初一日戲慶祝國慶紀念

賈璧雲

斗牛宮

雙沙莊長

大舞臺初一夜戲

九月初一夜特別改良好戲

賈璧雲

金福仙

四泗城

精益眼鏡公司

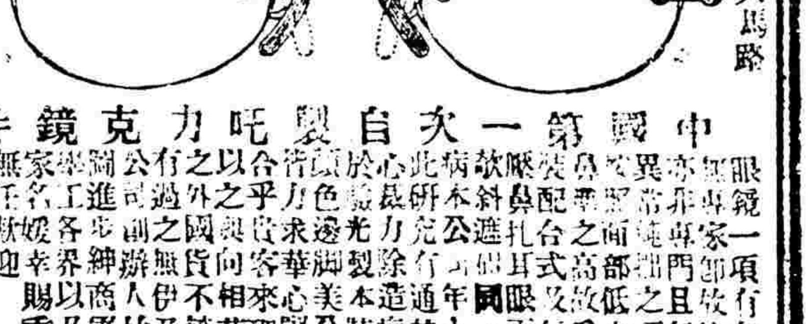

中國第一次自製呍力克鏡片

上海英大馬路 泥城橋東便是

新歷十月十日（卽舊歷九月初一日）第一千七百三十四號

特約路透電

●十月九日（八月二十九日）電聞國務院員已悉數加入國民黨惟工商總長則決意辭職

中政府因六國借款已歸失敗遂請該團（按該團二字似應改爲四國團）將粵漢鐵路借款實行墊繳庶該團不至終受結黨壟斷之惡名旋據六國團答稱倘中政府不願按照該團所要求之擔保法辦理則此舉未便遵辦於是中政府答以該團所索之擔保辦法在中國實難從命惟中國當以別項擔保品交付於該團云云該團卽據情電告歐洲總行惟預料總行決不肯承受蓋六國團所擬種種條件實預杜中國不得將借款移充政治之用今若照中政府自擬之擔保法辦理則是借款一經交付在華人卽有直接動用之完全權力其非歐洲銀行家所樂從固無待言也又中國既未籌辦款項以供粵漢路線測量等事之用而六國團現又不允墊款故已由匯豐銀行允爲每月付銀二萬兩以便實行測量等要務云

據華字報載稱倫敦新借款今日將在上海續交洋一百萬元卽提出十五萬元解付南京都督府以資遣散軍隊之用

以上北京電

●十月九日（八月二十九日）電鄂省外國人由黎副總統柬邀現已允於國慶日參觀典禮者頗不乏人據確實消息各國領事大約亦將以私人名義前往觀禮云

●十月九日（八月二十九日）電黎副總統爲國慶大典業已屆期特發宣言書略謂光復之功武昌幸導其先諸先烈之素願雖已獲償然本年騷亂疊作刑人之事時有所聞元洪實私心痛之須知諸先烈爲求共和而死非爲求無政府而死革命之際破壞實多一之爲甚詎堪再見凡我軍民均冨安分盡職勤於所事庶國家可以馴致於富強而諸先烈公爾忘私之精神吾儕亦或庶幾於萬一明日爲致祭先烈之期吾儕其念之哉云云

以上武昌電

●十月九日（八月念九日）電粵都督府向美國資本團商定之借款五百萬元大約將有變動或竟失敗亦未可知蓋中央政府近嘗電詢該借款合同之內容而英美駐使亦諭令該二國廣州領事將此事詳情具報也英美兩國公使似擬抗阻該借款之發行卽承辦該借款之美資本團前允以六厘起息每百實收九十二今忽欲改爲五厘起息每百實收八十五云

粵都督府發行之紙幣迄今共計有一千九百萬元今已議定不再發行並於本省公民代表之前將各版及印而未頒之紙幣實行銷燬

以上廣州電

湖北首義烈士之遺像

楊君宏勝就義時所照

公電摘要

●抵制銀行團阻止匯兌之方法

各報館轉各地商會暨全國商民均鑒六國銀行借款問題前因條件嚴酷又未按照三月初九函約墊付款項當由財政部長聲明另借該團並無異言現雖一千萬磅新借成我政府爲顧全六國銀團交誼起見復與商借一千五百萬磅可謂兩得其平各國政府及駐京公使對於此次借款均無意外干涉不料六國銀團堅持壟斷逼電各省分行阻止金融匯兌並相約不准買賣麥加利銀行匯票以絕我之命脈手段兇辣至於此極查六國銀行積銀甚多多係我國商民儲存之款今該行等既爲是使我商民倒持利器自危其隣且麥加利因我而受損失我國民心何以安目前之策惟有分勸各省商民如有存款於匯豐德華正金道勝花旗匯理六銀行者一律提回另存於有利於我國之銀行或可解此金融之困一轉移間於己無損於國有益是在我愛國熱誠之商民毅然決行也謹此公佈伏祈察照 共和黨國民黨國民協會共和建設討論會

緊要時事

●梁任公到津情形

時事新報時報民報轉各報館鑒梁任公先生原定初七日到津北京政界報界外交界民主黨及各黨代表到津歡迎者數百人大總統特派代表迎迓張季直黃克強楊晳子[illegible]公亦先後至後改期初六全體留津貯候京津間極一時之盛公權

●宜興民政長易員

時事新報申報民立新聞時報鑒宜興民政長儲鑄農昨赴甯謁都督力陳辭職已允委許省詩接任

●十月四日參議院議事紀

晨刻開會議員出席者六十餘人議長報告雲南來電請變通選舉法衆決付法制審查開議昨日吉林覆選區變更案吉林議員王樹聲報告畢遂付二讀會無討論又省略三讀會遂通過第二中央行政官之俸法案（二讀）第一條張華瀾謂總理總長之俸過多宜斟酌減少李國珍謂此中有兩個官注意處一不可規定太少使官吏不足以養廉致受賄枉法二不可規定太多使有盈餘令一班人民皆艷羨官吏原案謂美總理每月一萬金元並謂日本俸薪公費亦較我國爲多卽以日本總理大臣論每月公費只八百元每年九千六百元我國較日本爲大事體亦繁自應加多卽國務總理每月一千元每年一萬二千元總長每月八百元每年九千六百元下此遞減孫鍾主張總理一千五百元總長一千元徐傅霖谷鍾秀贊成審查報告俞道暄宋汝梅贊成李說時發言者甚多議論殊不一致議長宣告討論終止贊成李君說及總理一千二百元總長一千元者均少數卒依多數贊成孫君說總理一千五百元總長一千元國史館史長官俸六百元衆議暫提出俟國史館官制議決後再議討論第三條官俸附表討論良久計分四說李國珍主張第一號第一級五百元第二級四百五十元第三級四百元彭允彝提議一級六百元二級五百元三級四百元汪榮寶提議一級五百元二級四百六十元三級四百二十元顧視高籍忠寅提議一級七百元二級六百元三級五百元表決結果決定一級六百元二級五百元三級四百元第二號孫鍾提議一級三百四十元二級三百二十元三級三百元四級二百八十元五級二百四十元六級二百元未及表決遂散會

湖北首義烈士之遺像

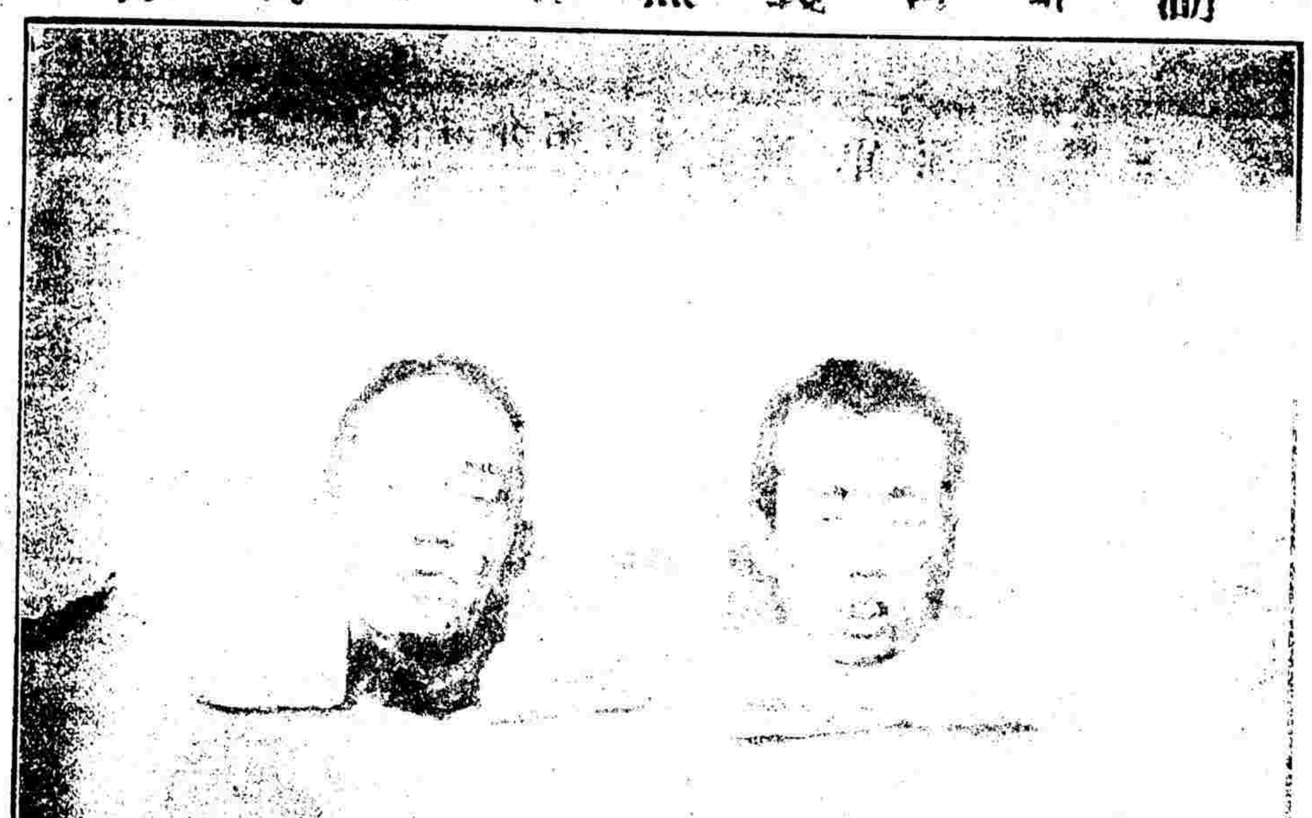

劉君堯澂彭君楚藩就義後所照

●承認問題之好音

京師近日風聞各西人談及民國承認問題大爲活動其原因以袁黎議決八大政綱南北統一遂漸實行決無分裂之虞又因蒙藏問題邊氛漸靖歐亞和平可保無傷借欵問題已有轉圜列國均願投中國財政脫離監督關係臨時政府頗呈靜象正式國會組織在卽共和政體允稱鞏固審計院成立財政可不致濫用鐵路政策實行各國亦有自由投資之好機會有此種種原因故列邦對於承認問題頗有轉圜惟須俟正式政府成立後由中國派代表分赴各國然後由海牙平和會公布

●國慶日典禮紀盛

▲國務院之大宴會　國慶日大宴會前擬定在大總統府舉行現聞改在國務院屆期所請到會來賓約計六七百人（一）參議院議員秘書長（二）各部參事司長秘書以上（三）總統府文武官員（四）各局長總裁參事（五）法院審判廳推檢以上（六）各省代表（七）京畿各軍統領以上（八）中外新聞記者（九）各國公使館官員（十）本京及各省並蒙藏回紳士以上人員由國務院備帖訂請會場設於國務院廣場內並以正樓上爲參觀閱兵之處是日九時至十二時爲茶會時期又聞大總統於是早閱兵回府後亦參列茶會云

▲天壇之祭禮　國慶日期關於追祭禮式由內務部派專員籌辦其地點定在天壇祈年殿中左右翼殿各九間爲大總統國務員休息之室及來賓招待與烈士後人接待之所其供設爲鮮花洋點沈香花圈之屬壇內搭有花彩牌樓及松葉牌樓數座以壯觀瞻記者謂此次天壇開放卽可爲公園之先聲

●國務員對於加入國民黨之態度

工商總長劉揆一首先反對謂前既脫黨今再入黨成何人格財政總長周學熙因倫敦小借款頗失信用日內當卽辭職何必再行入黨反之況且入黨亦未必能保守國務員地位如非加入卽行辭職交通總長朱啓鈐以同盟會本有孫派黃派宋派現在孫中山籌辦全國鐵路若聯絡孫派尚與交通部有關係倘加入黃派之國民黨必受宋派之反對沈秉堃之不能任總理其明徵也故決不贊成教育總長范源濂本共和黨員當黃氏懇其維持時謂余無故改黨非爲利誘卽爲勢迫人格何在惟有辭職卽維持君所主張也故他國務員尙未提出辭職表而范總長在國務院首先提出經總理懇留至再始行取消外交總長梁如浩本無黨派之可言已聲明爲超然派無論何黨均不能入陸軍總長段祺瑞以軍人不能入黨大總統已有命令我陸軍非總長守之卽各軍長亦宜遵之且向不知黨此時若入黨爲保全國務員之計盡余不若是之無人格海軍總長劉冠雄亦聲言前既列入混合內閣已不以黨派爲意此時可無再議加入農林總長陳振先對於入黨之事尙無一言以表明其意見惟亦不甚注意殆自居於超然派也司法總長許世英決計不加入國民黨徒表其無意識之舉動且對於該黨見自不一致頗輕視之

●設立審計處之鄭重

審計處爲審計院之預備卽爲財政監督之機關大總統甚爲注意聞昨日該處總辦王璟芳謁見大總統時總統切囑其趕速組織成立謂吾國財政困難之原因實由前清政府對內對外失信所致民國整理財政自以修立信用爲先審計處者卽昭信中外之惟一機關也又云此事自不易辦但速將章程安定認眞辦理苟有爲難之處余當力爲主持以鞏固財政上司法監督之基礎云

橫濱正金銀行告白

謹啓者[illegible]
本行設在[illegible]東京[illegible]倫敦[illegible]美國[illegible]
哇印度孟買[illegible]漢口北京天津大連旅順牛
莊遼陽奉天鐵嶺長春安東香港等名都大邑均有分行專辦銀行一切
如易無不竭誠應接戶口中國官商稱道如存款逐日往來息二厘定
交一年期六個月三個月期息均隨時面議其餘[illegible]
項等款除外已備克索賜顧請至行本面議可也

百試百驗包愈疝氣丸
服後 一刻止痛 一天脹消
小腸疝氣之症[illegible]名有七病因寒[illegible]囊腫脹偏墜疼痛元氣[illegible]其發尤甚痛時[illegible]不能安一種苦痛狠狠之狀有不可言語形容者本藥房獨得泰西奇方製包愈小腸疝氣丸服之立刻止痛照時見效氣鳴脹消囊核自然縮小矣新病二服包愈雖極重極危十年之痼症服一料永遠斷根眞是海外奇方患者幸弗自誤〇每盒大洋一元每料四元〇又製精神效小腸疝氣膏〇每張洋七角〇遠年病氣必須內服外貼包絕根最奇者將膏貼上週身寒濕當由毛孔拔出從此疝愈永無疾病〇上海三馬路西小華園斜對面鼎豐里口〇錬雲大藥房謹啓

●陸子欣南歸

前任國務總理陸子欣與國務院同僚感情極洽現並聞陸氏不日出京南歸國務院人員於初五日開會祖餞想南方之送行留別必有一番最可紀念之談話也

●尹鎮撫爐城開府

政府昨接打箭爐尹鎮撫使來電謂昌衡奉命出師幸賴各將士奮力邊氛略靖現在又授鎮撫使要職撫躬循省深用悚惶謹諏吉日已權於爐城建牙開府成禮漢番人民萬衆叩賀昌衡復將大總統德意謹代宣布民燈諦聽之餘莫不臚歡致忭云

●梁任公行程記

梁任公原於初四日可以抵津適因海輪遇風未得進口茲得天津來訊梁公准於初六日到津大總統亦派代表赴津相迎並囑直督安派警兵接待並於榮街預備寓所一切極爲周備京中政界之重要人及各團體中人赴津歡迎者甚爲衆多並聞民主黨於初七日在李公祠開會歡迎云

●汪兆銘與沈懋昭

前南京政府所創辦中華實業銀行擬定該行資本金一千萬元歸官商合辦在官辦一方面由政府擔任五百萬其餘由政府派員到南洋僑商招募以資補助大總統已命沈懋昭前往招募茲據汪兆銘函致總統府云沈君到南洋承僑商踴躍贊助所募之數已將足額沈君辦理此事辛勤昭著且有成績可彰請大總統轉飭工商部預爲留意聞大總統已將汪函交工商部矣

●胡經武督黔之先聲

胡經武此次由滬來京思得一政界位置又兼有有力之人爲之設法意在貴州都督一席以該省僻遠程度較低易於治理又國民黨於該省絕無勢力此去更便於擴張黨勢昨聞已有人於總統前極力推薦總統尚躊躇未允

●河南之驚風駭雨

▲徐匪竄汴猖獗 徐匪竄汴之後聲勢甚大初則僅一二千餘人因南京軍隊到齊豐沛蕭碭各匪難以匿跡故此次竄汴者計有七十股昨日歸德來電言柘夏失守第當時未得該縣警告尚謂不確詎今日(三號)晚派赴睢州之密探委員丁季青君祕密報告言柘城確於三十號失守夏邑則於一號失陷聞探虞城亦將爲匪所得永城亦爲王金妮所攻襲府城內無軍隊外無援師東鎮亦同時潛逃至今尚無下落兼以甯陵四鄉已到徐匪王心存一股考城則有寶金山督隊進竄刻下張都督業已力請王參謀丕煥親爲前往連日省內謠言四起人心惶惶睢州杞縣之人民業已紛紛遷至省內云

▲裕州缺餉兵潰 裕州防軍茲因三月未得月餉曾於九月二十九號電汴請協無如汴市司庫萬分困難雖得電數日至今尚未解往今日(三號)裕州知事朱正本密電到省言日來防軍枵腹從公待餉甚急電京電汴皆無款到各營譁與匪合皆有自潰之心張都督得電後當傳諮司會議詎尚未議定而許州亦有密稟前來言十月一號裕州防軍已有一營自亂竄赴各鄉搶刦李統帶苦爲勸導亦復無效衆以裕州葉縣駐有軍隊七營見此情形亦皆勃勃欲動大局極危云云

●粵東近聞

▲李家駒保存旗營 粵省駐防旗營自去秋光復後該旗即與粵督協商以改革旗制籌辦生計爲條件當將旂營改編爲粵軍十四營餘則揮充巡警一切房屋財產孤苦養贍悉仍其舊年載以來相安無事近胡都督忽下令繳械裁去十一營經李家駒等合詞呈請政府飭胡都督取銷前令聞政府已據情咨行該督查照矣

▲總商會維持紙幣 粵商自實行平換紙幣後人心大定惟金融狀況尙有銀借銀還及省港單市異價等障礙當經銀行全體議定條件提出總商會公決呈請官廳公佈執行現胡督以此舉係爲救濟市面起見既由商人請願應予維持暫照所請出示佈告示文錄下都督示案准總商會文稱廣東紙幣前經商界集議維持議決平換條款十條呈請核明公佈嗣於念八日特別集議公同研究進行方法決定辦法二款一取銷前議平換紙幣條欵第二條及第五條所訂辦法改爲不論買賣附揭匯兌雖在念五號以前締約一律用紙幣交收二由省城銀業派人知會香港華僑銀業訂定用廣東紙幣買單與毫子同價每千元補水不得過一百二十元至省城限價何日實行由政府決定違者執罰以上兩種條件經衆表決合將議案抄粘呈繳請核示公布執行等由查總商會所議取銷前議條款第二條第五條實係進行辦法並非推翻前案既由商界議決取銷改爲一律用紙幣交收自應由政府出示通告一律照辦至第二項限定買單補水一節政府現既定廣東紙幣爲本位貨幣本毋庸定與他種貨幣補水限額惟此事出於商界建議爲維持市面起見應暫如所議劃定補水之限省城自出示一星期後實行除照覆總商會外合行出示通告商民人等一體遵照

▲全省地稅抵債 粵督胡漢民電稱該省度支浩繁財政支絀前與美商所借之款現經議妥以通省地稅作抵草合同已由雙方簽押俟此鉅款所欠各軍餉項即可發給而軍隊亦可酌量遣散云

●春明叢錄

▲畫一幣制 交通部以幣制久未畫一金融機關受累無窮且迭遭客商指摘未便爲他人受過特於日前咨催財政部速定畫一幣制以維持圜法

▲收回郵政 郵政收回問題交通部曾電各省接濟經費以爲儲育人才之計現在政府已得湖北江蘇四川等省電謂多數贊成願担任籌措此項經費云云

▲議裁遣軍隊 陸軍財政兩部會議派員前往烟台南京等處辦理裁遣軍隊事宜財政部特派員爲王潛綱袁思永黃瑞麒聞將來發放餉項所用各項表冊須採用東西各國最新之簿記格式云

▲蒙藏回歷書 教育部編訂歷書因蒙藏回對於漢文爲不適用刻擬依其習慣翻譯爲蒙藏回三種文字成陰陽歷之合璧書惟教育部無通曉蒙藏回文字者范總長一時頗覺手續困難云

▲王天縱回鄉 王天縱君本充北省各軍稽查總長現因大股土匪在河南省滋擾甚爲關懷日昨特呈請回鄉鎮撫大總統已經照准即派爲河南鎮撫使聞姚雨平君繼任爲北方軍隊總稽查長云

●法員曠職之誥

江蘇程都督因預備推檢員每多曠職特諄切誥誡今節錄其大略如下

蘇省法院編製前經臨時省議會議決每所於所長推檢之外設置預備推檢各員俾資分理原以經費支絀於撙節財力之中籌完全設備之意雖俸糈稍有厚薄而職位並無軒輊乃近聞各廳預備推檢人員往往以名義攸殊意存諉卸並不照章分案甚或任意請假久不到廳以致職務廢弛訴訟延誤殊非本都督愼重司法保護人民之意國家設官分職各有所司前清時代每每爲人設官徒糜廪祿吏治腐敗大率坐此今者政治改革爲官擇人一官一職不容濫竽查法院編製法暨民刑訴訟律關於事務分配所有學習推檢亦均一律辦理毫無區別現值審判改良訴訟繁多全廳職員均應振刷精神以蘄進行預備推檢同爲服務豈容稍存畛域有意推諉果能勉從事勤愼無誤閱歷較深成績昭著自不難量予超選以資激勵爲此通令各廳嗣後訴訟案件應由廳中按件輪派分別支配藉資練習不得意存歧視該預備推檢人員亦不得率行請假久曠職守致誤要公是爲至要此令

失漢陽時之總司令部

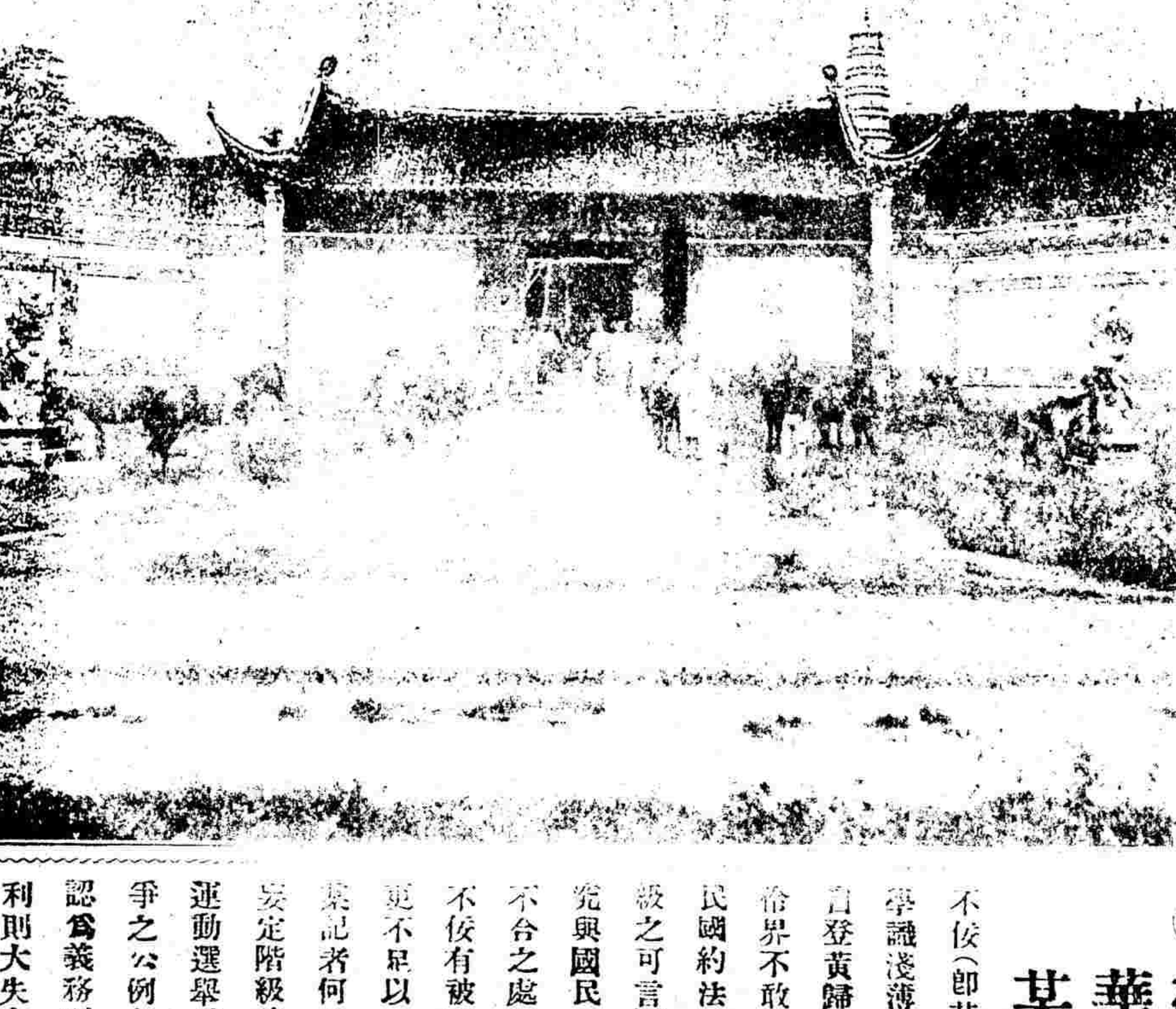

●國務院談片

▲一河南商會代表魏步雲陳浩劉炳章呈說帖一件列擧河南關於實業應辦事宜請政府贊助進行

▲一新疆都督楊呈請將新省應解賠款飭部分催各省關由新疆協餉內按期籌解

▲一山西第一師師長庚電謝任命

▲一福建孫都督咨政府公報到達日期

▲一新疆都督咨報彙議鎮迪道彙提法使代理迪化府知府黃宗海到任日期

▲一河南都督咨委派永祥暫行護理駐防城守尉請查照

▲一陸軍部咨滇省委任當颬彙充駐京軍事參議員

▲一財政部函請將匯業銀行章程核議交參議院議決

▲一署察哈爾都統咨報七月內外札薩克以及各旗並無進口香資馬匹

專件

●敬告中華民報某記者

不佞(即某伶也)自顧學識淺薄願避賢路故自登黃歸後即復投身伶界不敢與聞政事惟民國約法俱在已無階級之可言同人擧不佞究與國民黨黨綱有無不合之處自有公論且不佞有被選擧之地位更不足以此罪不佞也某記者何必節外生枝妄定階級破壞民國夫運動選擧爲文明國競爭之公例在被選擧者認爲義務則可認爲權利則大失人格矣初四夜有張某者運動不佞選某某其言論之不正當行爲之卑鄙實足令人發噱且其欲擧者即數年前在歐洲倡言不再革命者及革命大功告成彼復僉至南京日以排擠同人爲事於今更挪動公款無法報銷把持選擧張某欲擧如此之敗類某記者更復推波助瀾不顧約法不顧黨綱務欲推翻一切有被選擧權者不佞不敏不知公二人是何居心公果不知世界上有羞恥事耶金錢果比國家重耶務請明以告我勿妄揣測更恃巧言辯護當知鐵證具在勿徒自苦中華大民國國民一份子劉藝舟白

●浙江都督朱瑞佈告政界提倡社會道德文

有國家即有人民有人民即有社會社會之根本何在亦曰道德而已道德不尊則風俗不純風俗不純則法律不行一國之中至於道德淪胥風俗澆漓法律蕩失而人道幾乎息矣昨讀大總統命令說明八德義正辭嚴三復之餘能無發惕慨自民國開刱倏忽期年大總統焦勞於上百執事憂勤於下不避險阻不畏崎嶇拯蒼生於水火之中培元氣於瘡痍之後原期與民更始鼓舞文明克建共和同享幸福不圖政體初革綱紀未完豪黠之流乘機紛起昧自由之眞理聚黨會之美名結類分朋爭權估勢朝攻暮訐甲是乙非以意見爲轉移以好惡爲向背懦者不遑安處強者相與爲奸遂致一議不能成一事不能辦風俗爲之大壞法律因之而窮溯其原因皆社會道德之缺乏馴而至此由來已久根性難除良莠淆混其何能殺故欲求社會前途之良好非提倡道德無以爲功敬本大總統命令之意推闡申明一正告焉凡我政界中人自兹以還務宜法重道德切實推行使一般人民守自治之範圍化小己之界限充合羣之思想立中正之特操率儉樸以奉身取清廉以養節尚公誠以容物明義惡以知方毋侵奪人權毋武斷鄉曲毋莠言惑衆毋藏命作姦毋植黨以營私毋仇公而背法願全大局力矯前非影直形端以身作則父以詔其子兄以勗其弟互相砥礪互相扶持庶乎道德崇而教化隆風俗美而人才出法律明而地方安內政聿修外侮隱杜蔚成盛治悉底康平此豈迂闊之談夢幻之想要惟羣策羣力有以倡導而促進之不爲難也蘊蓄於中自不容已剴切佈告希望無窮

●今日小說暫停一天

每瓶一元

總發行所上海五洲大藥房

每打十元

婦女經水月有定期故名月經
然世間婦女往往因多勞善憂
肝鬱內傷致血液輪運失其常
度顛倒經期或一月兩至或兩月
不至甚有痛經冷經者婦人患此
不獨生育維艱而血崩乾血諸症
接踵而起此月紅功效最靈旺
益補元平肝消鬱清淨滋血
胎前產後均可餌服

群仙茶園初一日 特請合界花界 大會串

壬子年九月初一日日戲手名角好戲全班合演超等文武一齊登場

小云仙 烏盆伸冤　馮子梅 捉放曹操　陸菊芬 賽春恆(胭脂虎)　小桂官 小長庚 小黑風 一陣風 花玉鈴 花寶寶與新寶 收關勝 海潮珠　花寶卿 賽呂布(富春樓)　柳如是 窮梅 倩梅 梅龍鎮 龍 小來全 縹緲樓 蘇三起解(鳳戲)　賽勝奎 一陣風 小月樵 賽活猴 搖錢樹

群仙茶園初一夜戲正廳洋二角

初一夜准演夜戲每逢禮拜三六禮拜日准演佈景彩片

小小小小小 馥仙 梅仙 春仙 云仙 瑞仙 林小 小又 霞仙 鼎 盛 春 秋 大　賽云 一陣 小長 賽勝 陳月樵 小黑 小桂 草上飛 金處 賽呂布 小英 蓋七省 金鑲 金翠 小連英 (溪皇)莊 道花 張汶祥 〈頭本〉 紅菊花 吳長慶 小來新 小菊芬 陸菊仙 小梅倩 鶯雲 吳新寶 陸飛 紅寶全 小菊奎 白鳳奎 全仙 演空城 盜魂鈴 巧計 特別 共和 加官 (洛陽)橋

○得律風第一千三百零三號○

鏡新花戲園 開

○初一日准演特別改良手拿好戲

陳兆奎　史亦宗　俞大奎　陳鳳仙 陳也秦　小傳忠 陳小貴
任子 趙仁辰 趙和文 宋德寶 高虎豹 張桂蘭 陳秦也 高昌順 周大宗 兪菊仙 黃悅來 彭春 洪益

(平南塘)　(大紅袍)

九月初一夜戲價目特別包廂四角頭等正廳三角起碼一角

▶特別包廂每間四十四等四十起碼廿文茶每壺六十

陳兆奎　宋文德　周昌順　陳鳳仙 陳也秦　小傳吏　任子辰 宋文德
大宗 亦奎 兆奎 玉蘭 天鳳 小實 小鳳 大奎 亦來 悅來 仙菊 仁和 宗 張桂蘭

(鄭竹圖)　(琴蕭三本)　(緣四本)

本園設觀音閣碼頭山東路

景(法)(協)舞(界)(記)臺

▷初一夜戲特別包廂三角頭等正廳一角三層樓客位一角

洪林 彩上飄 夜嘆皇靈　(龔志德) 恩奎勝 搭草橋關　毛九張 (兆奎) 瑞祥 鴛鴦樓　(余子) 九如 孝義　錦芳 三孝節　牛芝俊 劉姐　(杜喜) 英芳 (延廟)　金兆奎 李娃娃 金娃娃 如九張 牧羊卷　楊林 張桂軒 楊四立 張廷俊 李燕奎 劉鳳林 張洪瑞 小叫天 合演手好戲 花蝴蝶 十八扯

商辦新舞臺

◁九月初一夜准演改良好戲▷

周鳳文 潘月樵 夏月珊 趙文連 邱治卿 著名藝員合演 (全本)雙蝴蝶 (本)(救)(連)日遊十殿大轉臺　(毛韻珂)有勇 母
許奎官 夏月華 夏月潤 潘月樵 林樹森 夏月華 趙文連 潘月樵 夏月潤 劉文華 毛韻珂 夏月恆 周鳳文 邱治卿 張順德 張蕊來 無謀 冀州城　十九本 二十本 新茶花

新新舞臺

九月初二夜特煩

李吉瑞

連演雙齣好戲

尚和玉　高福安

三四本大翠屏山

三俠五義　代演殺山

精神丸

錬大藥房 雲房秘製 立愈肝胃氣將軍丹

此丹專治九種心胃氣痛服之頃刻見效○不靈還洋以昭信實○郵局函購妥而無弊◉函假冒者多◉請書千萬留意

今本藥房不惜苦心動得秘方名曰將軍丹無論男女新舊肝氣之症一服此丸功立見若使二三年新患之症一服卽可全愈如果不靈自願退洋特登報佈告俾患斯疾者皆得解脫呻吟之苦幸勿自誤……每瓶價洋一元每料六瓶……上海三馬路西市小菜場對面鼎豐里第石庫門內便是

蘇路公司催換股票廣告

本公司前於辦時委託各埠股款經收處代收股款……本公司已經取消……(甲)(乙)(丙)(丁)(戊)(己)(庚)……公司股票

半夏露 包愈咳嗽

(永遠)(斷根)

彭壽堂藥房第一家始創眞正順氣化痰止咳四寶半夏露眞實功效比衆不同各省託辦必須由郵局發一信函通知爲憑

○病後中虛氣逆咳嗽不止變聲失音○產後虛咳渾身酸痛○痰火積寒久年哮喘○精神頹動則氣喘○咳急傷絡嘔血盈盆○思慮過度痰帶血絲○小兒……

大作加之兒痰迷心竅文癲武狂○昏○痰迷……病不能奏效者請速一試無不立奏奇效……每瓶二角……每打十二瓶大瓶四元……每打……上海河南路七號彭壽堂啓

上海四明銀行廣告

本銀行總行開設上海甯波路分行先設甯波江北岸一處重整營業章程
五厘 兼營各商號往來 無利不收解 逐日收解
七厘 其餘隔兌各款格外公道如蒙賜顧者請至本行面議可也
商業儲蓄櫃 存銀活期三厘三個月四厘半年五厘 存洋活期二厘六個月四厘一年六厘 存洋活期二厘一年五厘

請試化痰奇藥

彭壽堂始創眞正順氣化痰止咳四寶半夏露當面可試痰化爲水各埠託辦必須郵局另函通知批發代售另有定章

痰除氣喘自平咳嗽自止……

介紹律師

姓名	履歷	事務所	代辦事件
楊蔭杭大律師	日本早稻田大學法科畢業美國賓府大學法學士	蘇州城內盤龍街九十一號	凡一切民刑訴訟以及訂約公證登記
許卓然大律師	日本中央大學法學部畢業法學士	同上	同上
孫觀圻大律師	同上	同上	同上
孫鞏圻大律師	日本明治大學法學士	同上	同上
錢謙大律師	同上	同上	同上
唐愼坊大律師	前江甯地方審判廳廳長	蘇州幽蘭巷第十七號 上海昌壽里第七十二號	
金泯瀾大律師	日本法律學士 前法部主事甯波地方審判廳長 浙江律師會會長	上海新北門內舊校場電話二三四 杭州蒲場巷電話三五七	民事刑事及行政訴訟代訂契約公證管產法律顧問
潘承鍔大律師	日本法政大學畢業	蘇州護龍街蒲菱巷東口電話四七四 上海法界西城河浜九六號	辦理江蘇各級審判廳及上海會審公堂華洋民刑訴訟
周祖培大律師	日本早稻田大學法科畢業	同上	同上
張一鵬大律師	法官	同上	同上
蔡倪培大律師	日本法政大學法科畢業	同上	同上
汪仁溥大律師	法官	同上	同上
丁炯大律師	早稻田法學士 前歷任蘇州地方審判廳民庭長華亭地方審判廳刑庭推事	蘇州高師巷十九號 南京鈔庫街	民刑訴訟事件及訂約公證析產等法律行爲無論華洋訴訟皆可代辦
張慰祖大律師	日本法政大學畢業前法部考取法官曾任河南開封審判廳刑科推事	蘇州滄浪坊巷六十八號電話二九九 吳江西門內三多橋	辦理江蘇各級審判廳及上海會審公堂華洋民刑訴訟並證明契約析產等法律行爲
文超大律師	浙江法政專門學校優等畢業前江蘇青浦地方審判廳推事	上海城內縣橋東果子街三十一號 常州小浮橋三號	辦理民刑訴訟事件證明契約析產等法律行爲

介紹律師欄之廣告 本欄每一人以五號字五行爲限其有字數太多者經本館酌量刪減如與本人意思不合請卽來函改正惟仍以能容字數爲限

●新歷十月十日（即舊歷九月初一日）◎第一千七百三十四號

有此良藥何患咳嗽之不愈也

兜安氏補肺聖藥證書

兜安氏大醫生台鑒敬啓者自武漢起義各處響應正英雄用武之時也鄙人遂投袂興起奮志從戎詎知軍隊出發適於途中感冒風寒兼之軍務倥偬焦思過度致染吐血險症當即回滬請醫調攝無奈醫皆束手藥石罔效寢饋難安體形日瘦　爲友人力言兜安氏補肺聖藥靈效最著旋即購服數瓶藥罄而病亦若失洵爲活命之至寶鄙人身同再造受惠良多謹書數行聊作鳴謝之記念如蒙登入報紙俾各界同胞有抱斯疾者知所問津焉肅此敬頌

功安

滬軍威武軍司令部參謀官莫劍鋒頓首

各大藥房均有出售每瓶洋六角每打洋六元 上海江西路B十一號兜安氏西藥公司啓

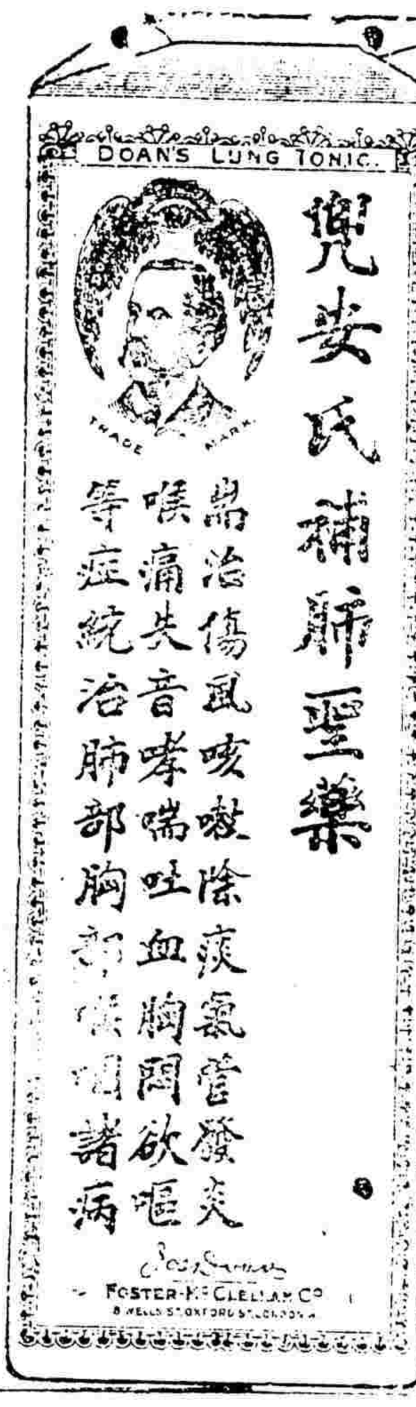

如意丸 善治色癆

[illegible]

上海河南路七號彭壽堂錄

衰弱之軀可爲強健 鐵漢

欲體質強健多子多壽者非由于精（又名精虫）乃 [illegible]

之元素體軀之原料 [illegible]

健康幸福 [illegible]

則保精得子極易 [illegible]

精神奮振竟藉鐵漢 [illegible]

連服三天大便 [illegible]

治聾良藥

[illegible]

上海河南路彭壽堂錄

幸福無量

如陽萎精冷耳鳴眼花頭暈骨節酸痛四肢麻木下部虛冷腰酸腿重小便頻促大便閉結足底疼痛以上諸症服之則精神爽振手輕脚健枯楊生稊反老還童百病消除體力強健對于家庭則 [illegible]

琴瑟調和愛情 [illegible]

陸軍部軍醫長證明書　海軍部軍醫長證明書

陸軍部軍醫司醫學士張修爵介紹書

精神丸乃一種補血益腦健胃之強壯劑也維也納大學病院常用之良方今中法大藥房主人既治此劑以餉國人而以鑒定之責屬之於余余友人中時有馳函相詢者用誌數語以爲介紹如下

精神丸者內容皆新藥靈劑外觀亦裂作精良有價値之補品也

精神丸者無糖粉等粗劣之質亦無嗎啡等猛毒之品有信用之補品也

精神丸者滋補而不寒滯興奮而不燥烈有特效之補品也

海軍部軍醫總醫官長唐許文世源芳證明書

中法大藥房所製之精神丸於身體虛弱氣血虧損及病後精力疲倦服之甚宜余等試之確有功效特書此爲證

陸軍部軍醫方頌翔君證書

"ALL, THIS IS WHAT I NEED FOR MY SPIRIT."

I have used "Spirit Pill" in a number of cases mainly due to Anaemia, Chlorosis, Pernicious Anaemia and some of a nervous or neurasthenic origin, and have obtained excellent results. It is spirit to my mind a true ideal tonic, feeding the sure and giving fresh vigour to the overworked body and mind.

Surgeon-General C. F. FANG.

鎮江醫士蔣懷仁介紹書

余用精神丸治病既久使病者獲益非淺以余觀是藥實爲一種滋補食品無病者常服一粒使食量加增精神格外充足凡操勞過度精神困乏傷血傷腦貯暈身弱種種疾病能久服無不斷根余因以久驗不但功效神速而且無毒汁之害特書此以告世之問藥者

第一號總統牌 精神丸

價目

大瓶五元每打五十元
中瓶一元每打十元
小瓶二角每打二元
購大瓶一瓶贈送小瓶六瓶

大新街口中法大藥房　總發行所上海三馬路

商文印刷公司廣告

商學各界欲得精而且良之印刷品者由治第三千一百七十號得律風傳知本公司即飭人來前接外埠請祈請函知無不訂期迅速定價克己以副惠顧諸君之雅意印刷所威海衛路念六號事務所在江西路五十一號

地方時事

●汴省選舉視察員（河南）

汴省國會選舉已由張都督委胡汝麟爲總辦專司其事前九月二十九號大開會議定派選舉視察員本月二號張都督召集官紳公同投票三號公同將所定各視察員之姓名宣布茲錄於下　開封陳杞　通尉郭芳蘭　鄢洧新禹密中吳鍾駿汪乃楊　鄭滎　熒汜河張雲商　夏永孟廣澎　寧睢考柘睢張協燦　淮西項沈士扶趙國顯李蓋臣　許臨襄長張星樹　西林涉　武任敬庭　臨□湯陰李毅恩王一亭　汲新延滑濬輝張宸樞　封原陽武溫林子僑　河孟澗修發張鴻聲　洛偃鞏孟登新王世岐　嵩澠宜永梁馬五　陝靈盧鄭光麟　汝魯郟寶伊張詠沂　淅鄧內鎮金潔　裕舞葉泌南桐新衷滄州黃佩蘭　汝維正新信上西遂王連芳　光光固息商張鴻烈盧懋公　以上各員已剋日起行矣

●民政長續請病假（湖北）

湖北民政長劉心源前因辦事掣肘憂憤致疾請假十日刻假期已滿病仍未愈特電京續假十日俾得安心調理惟劉君自以責任繁重非衰病所能支仍擬呈請辭職藉可容拘林下以娛暮年

●鐵血軍聯語有味（湖北）

去革命軍起陽夏一戰死因頗衆受傷兵士乃錫以鐵血軍之名設醫院二以診治幸辦理得法就痊兵士一律茲屆退伍之期又值週年紀念其該軍士等乃製一聯語恭送副總統以表景仰之忱副總統接閱之下爲之怡然聯語如下此老從江漢一呼楚歌震地索虜飛魂詢之美北歐西華頓斯人有幾我從自陽夏而返鐵血未乾雄心猶在談及去年今日文武事合公其誰

●土商之末路（安徽）

日前柏都督令將查獲烟土七箱一律焚燬復行縮短禁煙期限以九月三十號開始勒令各土商歇業故土商等已將存貨售清於本月一號歇業幷公議決不再開不過批發號尚有訂貨預約未消將來恐有華洋訴訟特呈商會轉懇都督俯賜本土既絕印藥理應禁運之公文俾赴滬行據約力爭庶土商無重累之虞

●徐州剿匪餘聞（徐州）

林闊梁砦土匪蹂躪北鄉一帶地方日前與敎安集范樓兩處鄉團攻擊奈匪夥甚盛鄉團不敵急請駐防華山軍隊合力助剿始能反敗爲勝計斃傷土匪七十餘名並捉獲數名鄉人活剝其皮以洩憤恨又初三日王營長帶隊一營乘火車赴賈家汪煤窑剿匪至柳泉市下車適該處鄉團獲匪一名王飭立即正法隨有一匪報稱深悉匪情甘願就擒效力王即納之幷賞以銀元不受據此則徐屬土匪不難指日肅清也

●議員逮捕之起訴（清江）

清江縣辭典商戴鷸被典司黃姓出首告其侵吞款項已誌初二本報茲聞民政長以清鄉局公文即行發捕惟戴鷸現充議員彼等後當時由商會總理劉硯農係出而市議會全體及商會全體亦大動公憤謂黃某爲誣告擬開大會研究對付方法而戴姓亦請王汝圻曾民父任祖棻三律師爲之辯護虛寔如何容後續錄

●學生強請畢業（淮安）

淮安高等大學學生歷六學期者有縣高等及青安敬恭三校現該三校學生羣思躐等要求畢業辭色俱厲辦學者恐不爲畢業學生亦將他逸竟俯如所請學生之程度合否則不遑計亦學界中之奇聞也

●劃清煙稅界限（鎮江）

江北煙商前具呈丹徒民政長請將過鎮煙葉仍遵議案征收業經民政長轉詳都督照核在案茲奉都督指令如下呈悉外省煙葉過鎮如在鎮江銷售應在丹徒貨物稅所完納銷場稅項若運赴江北即在丹徒稅所完納進者稅項至運北煙油[illegible]亦與法定爐關有別歸後外省運銷煙葉轉運江北須有丹徒稅所已收進者稅單方能粘貼印花以杜漏稅而清界限除訓令曹所長外即轉知煙商一體遵照此令

●預備大閱（蘇州）

軍政司處廳莘君因國慶紀念有大閱典禮已飭匠在大校場將官廳敵樓修理一新所有駐蘇各鄉鎮之七十九團八十團已陸續奉調回省預備操演聞定于初十日舉行云

●承租倒換新照（常州）

前清無主官地招人管業完糧給予執照謂之承租武進城廂內外空地甚多惟承租各戶照章納稅者固有而隱匿偷漏者亦復不少茲由民署主計課長籌議辦法凡現在執有舊照者一律倒換新照倘未經呈報或已遺失者亦須聲明補給以後再有隱漏概行收沒入公勿稍寬貸聞已請由民政長如法施行矣

江西

△日人又來贛游歷　前日本人島豐次郎及淺田晉吉來贛游歷已誌上月三十本報茲九江通商交涉局又接贛交涉司令開據駐漢日領事照會云有東亞同文會理事遠藤五作來贛游歷妥爲保護云云已由交涉局移知九江府及警察署遵辦矣

武昌起義時秘密機關九　在漢口寶善里第十四號門牌

蕪湖

△國慶日電飭封關（蕪湖）　新關稅務司頃奉中央總稅司電開奉大總統特令陽歷十月十日乃武昌光復開國大紀念各海關理應封關停辦公事隨同慶祝等因仰即遵照辦理業經該稅司示論通知矣

△緝獲謀亂之逃兵（蕪湖五）　十七團第三營兵士與土匪勾結放鎗縱火希圖搶刦後因營門緊閉由後牆逃出數人已誌初六本報茲悉孫師長恐餘孽未盡特派人嚴密稽查昨日又在營後某洗衣婦草蓬內搜出逃兵七名並槍一枝一併解送司令部訊核

杭州

△國慶日應停刑訊　提法司長朱照會各法院檢廳文云奉都督令奉臨時大總統令參議院議決武昌起義之日即陽歷十月初十日爲國慶日應舉行之事（一）放假休息（二）懸旗結彩（三）大閱（四）追祭（五）賞功（六）停刑（七）鯨貢（八）宴會查所列之三四五七等款自應各專歸武昌舉行至一二六八等款應於全國官民對於國慶應行舉行之事亦應普通遵辦以誌慶賀合亟令行該司即便查照指令分飭所屬一體查照辦理

△鎗斃謀亂兵士記　杭城於初八日在候潮門外槍斃亂兵錢時珊及土匪樓玉山等已誌本報昨日專電茲悉係本月初四夜半前先鋒營有兵士多人身携快槍出營勾結土匪至錢塘門外搶刧民居當經二十四團團長飭該團第一營營長立即派兵往錢塘門一帶當場拿獲兵士錢時珊等十一名五響槍三桿土匪樓玉山等六名刀一把幷贓物等均解交第六師軍法處訊辦茲據憲兵司令官暨第六師呂師長報告訊明該犯兵錢時珊等皆係雜項軍隊（即前先鋒團）於八月間改編併入二十四團第一營身隸軍籍不知衛民竟敢攜帶槍械黑夜出營勾結土匪搶刦居民土匪樓玉山等膽敢串同營兵出外行刼實屬不法已極奉朱都督命一律槍斃計衛兵中士錢時珊衛兵下馬雲青衛兵一等兵王天法衛兵一等兵李天松袁與通一等兵裘筱多張香林葉苗根張錦高呂福標孫增法共十一名土匪樓玉山陳紀福張桂林趙光榮徐友山吳錦榮共六名

蘇州

△萬年橋失修可危　胥門外萬年橋失修已久其兩旁欄杆悉已朽壞倒在橋面所鋪木版亦多搖動若不急加修理必有危險之虞警局有交通專責宜何如便利行人也

●今日小說暫停一天

本地時事

●呈送衆議院議員初選人名册

上海縣初選監督呈覆選監督文云爲呈送事竊敝縣籌備衆議院議員初選舉調查事宜遵照法定資格委任各市鄉按區分別辦理並經擬定方法呈請察核在案茲據各市鄉調查委員先後將選舉人名單分別彙送到所隨即按照投票區域先行造具衆議院議員初選舉人名册一份計合格者一萬六千三百七十五人其省議會議員選舉人總數亦與相符除一面趕造名册另文呈報總監督外合先備文將已造就之衆議院議員初選舉人名册一份依限呈送伏乞覆選監督俯賜察核轉報施行再此項名册其間或有錯誤遺漏之處應俟宣示期滿再行呈請更正確定理合聲明須至呈者

●上海縣議事會紀事

▲請撤銷閔行貨物稅公所案　產銷稅者產地完半稅銷地完半稅也進出稅者進省完半稅出省完半稅也並無重征之意如果臘泥征收非立法之未周實辦法之未善前清厘捐局病商病民久以爲苦現辦之貨物稅仍係不得已之舉國會成立實行裁厘加稅及印花稅後此稅自必銷除惟查稅公所於所發稅單不分產銷進出以致司巡朦混征收交法律審查會審查報告再行公決

▲請速籌重建新閘橋案　新閘橋北岸爲華界南岸爲租界主權所係自應由我建築惟橋工二萬數千全既被前清巡警局長姚繼芝挾款潛逃亟應移請民政長呈請都督嚴行提追一面照會上海市籌辦建築交原建議議員將原案修正於第二讀會再行公決

▲改祝羣女學校案　女子高等小學校應否由縣設立祝羣女學是否可改爲女子高等小學校應與民政長交議預算案併由學務審查會財政審查會會同審查報告再行公決

▲請補給遺失田單案　遺失田單補給印照民政長已有定章應附入清丈換單案一併審查

▲清理豫園公產案　此案交原建議議員將原議案修正於第二讀會再行公決

▲建造浦江浮橋案　浦江建設浮橋前此迄未有成現在總工程局會提議及姑從緩議

●彙誌國慶紀念之盛況

今日即陽歷十月十號爲中華民國國慶之日已奉大總統令飭各省一律慶賀以誌紀念本埠南北商團及學界中皆預備舉行提燈大會等情已詳紀本報昨日大小東門內及新老北門各店舖皆一律懸燈結彩高掛各國彩旗及民國旂國慶紀念各式燈彩光怪陸離大有可觀而本埠文武各衙署亦皆布置一切茲特一一彙誌如下

上海縣民政署前並警務所前各以冬青柏枝紮成國慶紀念四字又以電燈紮成國慶兩字署中內外又懸五色彩旂本日晚間民政長吳懷疚君審判廳長黃涵之君檢察廳長陳松君會同穆警務長在署特設盛筵邀請政紳商各團體蒞署飲宴昨日穆警務長又發出命令略謂查得本月初十爲中華民國武昌起義削除滿清二百數十年專制爲民國立國國慶之日又一二年正月一日爲南京政府成立紀念之日又二年二月十二爲南北統一北京宣布共和之日此數日中所屬長警人等本警務長援照節賞例一律獎賞國慶日長警夫役人等每名賞洋一元紀念日長警夫役人等每次賞洋五角仰各區區員一體遵照所有國慶獎賞穆君已於昨日下午按照各區呈報之花名册人數一幷發給各長警領賞之下皆歡聲雷動

本號設在天賜莊朝東着末個醫院　號電話三十五號　●門診　每日上午十點至十二點

徐景明先生無愧新世界之牙科第一　春申江中西牙科不下百餘家而海內名巨公莫不首推徐景明先生爲巨擘賜額贊揚登報頌揚指不勝屈

救火聯合會門首亦紮就彩牌樓一所遍懸旂燈五色相宜其餘九鋪十鋪十五十九二十鋪各商團各就駐防籠所紮成牌樓以爲慶祝各操員均先期練習唱歌於十二時半齊集事務所一律戎裝出發至商團公會會齊游行街衢并晚上舉行提燈會

上海縣縣議會因今日爲國慶紀念禮應慶祝特遵總統命令停止會議一天是日晚上全體議員咸赴民政署宴會云

滬西商團事務所內亦高紮燈彩牌樓遍綴五色國旂並於晚上邀請孫中山伍廷芳吳畹九諸君宴會以表慶祝並放烟火云

上海市政廳除已搭有彩牌樓內外遍懸燈彩國旗預爲祝賀外又特備茗點以待今日午後及晚間商團公會各商團友并提燈會到時竭誠歡迎至南商團則自門口至毛家弄口縱横遍懸彩棚大書國慶字樣附以各種花草芳香馥郁相間五色旗燈又錢市油荳米業采菽堂等處亦即紮就彩棚高懸國旗燈景各街市商鋪均各懸燈遍綴翠柏云

滬防全軍李英石統領以今日爲國慶之日亟應舉行慶賀以誌紀念除通令所轄水陸各營長官屆期一律懸燈結彩而彰盛典外並於司令部頭門高紮五彩牌樓一座中嵌電燈頗爲光耀又於操場內分插國旂軍旗並懸五色國旂紙燈以伸慶祝惟查本軍兵士自于去年光復以來職司防衛不謂無功屆此大典例應重賞何如刻下經費支絀財政困難所有全軍兵士夫役每名各給小洋一角以作酒肉之資而示薄賞一面傳令所部各營排均於前日午後齊集司令部由李統領對衆訓諭謂是日地方防務亟宜格外注意須於給假休息之中仍寓防患未然之至意庶幾一般匪類不致乘間擾事俾得地方居民免受驚恐云云

福字營劉司令長亦奉江蘇都督訓令以國慶日所部各兵一律賞洋一角以作牛酒之資故於昨日如數發惟放假休息深恐兵士在外滋擾禍端是以一律禁止請假出營僅予停操一天以示體卹所有司令部頭儀兩門及大庭甬道各處均以冬青柏枝紮成牌樓佐以五色彩花並扯陸軍旗幟以及國旂姓旂頗爲熱鬧惟晚間各學堂等均欲舉行提燈會劉司令長因慮匪徒乘間滋事爰特令飭各隊弁兵荷槍排隊在於街道巡邏以保治安

滬軍營楊管帶之營門紮有冬柏五彩燈旗牌樓一座中嵌新民紀念四大字對面照牆豎立旂桿兩柱高懸國旂營門之內兩廊紮有松柏寶星十餘對甬道中間懸以十字式五色彩旗紙燈官廳前亦有冬青牌樓一座中嵌慶賀民國四字辦公室一處一律懸燈結彩並在營部設筵邀齊各隊隊官飲宴并請合營官佐合攝一影以誌紀念並於晚間由各兵士執燈舉行提燈會游行各處一面仍派兵士巡查街道藉資彈壓

滬防水師第八營營長王楚雄君亦於本部均一律升旗懸燈並令各砲船紮掛旂燈高扯國旗軍旂暨邀各隊隊官在於營本部設席慶賀宴畢合攝一影以誌紀念

駐滬海軍司令部黃總司令以今日爲國慶紀念之期理應舉行慶餃故在司令部門首紮成冬柏牌樓一座佐以五色鮮花中嵌電燈高扯海軍旗幟併於辦公之處及門前空地盡皆懸燈升掛國旂並令駐泊浦江各艦艦長齊集司令部飲宴以伸慶祝而誌盛典一面命令浦中各兵輪一律懸燈升旗所有各艦兵士水手亦各賞給酒肉以示獎賞

製造局李總理昨日通告各員司匠目工匠夫役小工人等云頃奉大總統命令十月十號爲國慶紀念應照年終留例所有員司匠目是日一律在於大廳設筵慶賀是日各廠工匠准停工一天賞工一天以充酒肉之資小工賞工二天其局內衛隊巡警每名各給小洋兩角以示薄賞局內各廠各公務處均各升旗懸燈藉以慶祝民國萬歲

閘北光復軍李統領昨日令飭各團團長於今日午後三時率隊齊集火車站操場聽候校閱並飭第三營營長分撥軍士在各要隘駐守又派稽查員十人分段梭巡一面由李統領購備鮮猪數十頭及麪包以便犒賞軍士至司令部門首紮成彩牌樓一座並裝成電燈。光復軍國慶紀念字樣部內遍懸五色旗幟刀槍分列氣象巍峨誠大觀也

寰球中國學生會亦於今日下午三時開光復紀念會比賽種種運動六時後聯合各學校舉行提燈會與會者閘北亞聲社馬隊振華軍樂隊二區商團務商學校約翰大學南洋大學青年會中學中西學堂麥倫書院孤兒院寰球中國學生會閘北俱樂部消防隊等十三團體其各團體名次以承認先後爲序先在滬甯火車站會齊而後同行迄西經北川虹路進北南林里總衖朝南轉東出南林入南川虹路進天保里向北轉而過順徵路朝西走南川虹路大統路至共和路市政廳向西轉南走恒豐路朝東由光復路折北蘇西蘇州河進大統路經總商團門口朝東走南川虹路進順徵路過二區商團門口朝南出南林里轉入租界由海甯路向北過北河南路迤西經愛而近路轉入北浙江路朝西進華興路彩牌樓朝北出華安路折入北川虹路過滬甯車站進寶山路入寶興路過虹江橋直進胡家木橋散隊

陳交涉使復比總領事函

（爲姚提勤房產發封充公事）

敬啓者普利公司一案前接八月二十四日來函當即飭譯交與閘北市政廳查明核辦旋於八月三十日接到該廳稟復當以所稟未見詳細飭將關涉所稟各節之全案抄錄前來本使詳細批閱查貴領事所指之房產地產即係虧空公款滬甯淞警局局長姚提勤之產業業經發封登報布告迄今已將半年如有抵押情事豈有當發封之時洋商不出一語必俟至半年之久始出而清理乎此中顯有不實不盡之處諒貴領事亦必以本使所見爲然也特此奉復

比總領事復陳交涉使函

敬啓者尊處來函業已領悉義品放款銀行與普利公司所訂之典押合同係在一千九百十一年八月三十一號九月八號在本總領事署貴交涉使可來查看第六千五百十二號之英契同時交與義品放款行收執是義品放款行得有此產之權利固彰明較著不得以閘北官吏以後之作爲因而有絲毫更動况典押合同中言明典押之人若不能按照合同付給息銀則承典人先期一月知照後即可收管典產查上三季應付之息銀已經付訖有時按期有時不按期今據典押人云此後則不能再付八月三十一號應付之數至今未交是以典押人業與承典人議定令其管理典產經收租銀以爲付息地步此係正當辦法不知閘北官吏何由而阻止承典人不得將典產出租藉以收租償息閘北官吏之所爭執者以六個月以前曾經出有告白然義品放款行所持以爭執者則以未登告白六個月以前業已訂立合同由承典人出名在英領署註册是該行於此其權利確係合例而其得享權利應孰先孰後均屬毫無疑義本總領事用特函請迅賜設法俾義品放款行得以安享其利權也云云

擬設李總理去思碑

本邑製造局總理李平書君自去年光復以來維持局務殫精竭慮百計圖維不遺餘力現因經濟困難故向陸軍部力辭責任已蒙批准茲聞卸事在即衆工人等皆依依不舍特由維持會會長葉蕙鈞發起定於今日在局開歡送大會並擬設去思碑亭一座以誌記念云

請查鄒容之遺骸

巴縣鄒容于癸卯年來滬撰革命軍一書揭專制幕掌自由鐘行世有功爲清政府所控逮押西牢死於提籃橋獄中後經同志徐敬吾君將鄒君遺骸埋葬於本邑西鄉之龍華地方聞徐君亦故沉埋黃土忽已十年茲有神州報館主筆同志汪德淵君撫今追昔倍極神傷曾偕章太炎君往訪鄒慕白雲深處黃土無蹤想鄒君生前提倡革命至於殉難偉蹟豐功當推爲首現屆民國成立已經一載理宜優恤外勵倂入國慶追悼業經函請民政長飭爲訪查俾便營款營葬以慰幽魂而彰忠烈吳君准函立即函致該處鄉董迅爲查明函復云

商團會續舉評議員

昨日上海商團公會開會續舉評議員正副議長下午三時各議員齊集到會分別投票選舉陳寒軒爲當選正議長崔奇峯爲當選副議長以便將來評議發生事件

浦東創辦閱報社

浦東爛泥渡口舊有土地祠一所光復前特駐團練局爲保衛地方之舉自該局撤消後因商務體育會向無辦公適宜之地點經市總董劉志濤君及會長陸允升君願後雲君等議決將該祠修葺潤飾即遷入爲辦公事務所以備每星期晚常會及開臨時會之用舍此以外室靜無人大有門雖設而常關之象該會會長有鑒於此商請總理謝西山君協理沈杏苑君附設閱報社辦有各種報紙藉以開通地方之風氣促進人民之智識云

誌謝

寰球中國學生會定于今日下午三時開光復紀念會比賽種種運動六時後舉行提燈會承贈入場券兩張書此誌謝

本地瑣事

城內

拿獲著名海盜

某號兵艦在海洋巡哨昨日吳淞口外二三百里之遙華獲著名海盜陳阿福周阿寶周阿福范彥有周禮記金阿順等六名均甯波人當即解送海軍司令部派員略詰遂于午後由司令部備文派弁將陳阿福等一倂解送上海地方檢察廳請爲訊辦當奉陳廳長諭令收押聽候訊究

指定分用贓洋

百川通匯票號控出店許順根串同潘康林塗改支單騙取洋一千元逃往蘇州分匪花用等情一案由廨訊判押傳證訊核在案昨奉復訊見證史維記鐘表號主投案供稱借筆與被告塗改支單之夥沈瑞林已於二月間辭歇商人與被告均不認識求鑒請之許順根堅稱與潘分用支單亦係潘親筆所改等語質之潘康林供稱此事寔係許在蘇垣遊玩耗欠蘇台旅館棧資意圖逃往無錫經小的通信追獲因此挾嫌誣攀求鑒關讞員商請英領康君判許潘仍還押候函請蘇州審判廳查明蘇台旅館該被告所供是否屬實復到再核

懲辦監守自盜

皖人趙少甫等前因犯疑拐小孩案被捕房逮案經捕房派有二百八十四號華捕施長勝在趙屋看管詎被該捕串同探夥沈金標應桂松陳阿林陸阿寶等將趙屋內衣飾等物悉數搬竊一空質洋分肥花用嗣經將趙案訊明釋出回至家中查見屋內衣物絲毫無存遂即據情投報虹口捕房飭探將施等一干人拘入捕房解廨訊判押查在案昨奉中西官復訊屬實以施監守自盜判押西牢九個月沈金標押半年應桂松押三月陳陸各押一月吊出之贓物給原告具領

自向商領撫恤

電車司機人李行山撞跌途人黃松岡致死由尸妻黃劉氏子少梅投求伸雪在案昨由中西官發表堂諭判李管押十四天着尸親自向電車公司商領撫恤元案

失火罰洋

吉祥街曹裕興棉花店失火當即救息昨由捕房飭傳該店主曹厚法訊明供並未保險火係學徒誤落火星所致官判罰洋十元

失火兩則

天潼路四十二號粵人麥阿　家昨日上午披屋內炊飯遺火幾兆回祿迨救火會到場已經救熄矣又昨日上午一時蓬路西華里九百九十六號某姓家起火延燒左右鄰共樓房三間由救火會救熄候查

時評

美國獨立紀念日

（老圃）

或問美國人於七月初四日何所事事曰他無所異但使全國爲爆竹世界而已

美國人喜放爆竹然平時放者甚少至七月初四獨立紀念日則全國兒童皆以爆竹爲戲其爆竹購之華人大者小者不等尋常兒童則放百子爆大率一兒童必懷數十小百子爆作樂父母不之禁也成人亦以爆竹爲戲閨秀且優爲之次日報紙登載恒有受傷者若干人云

萬城天良女藥醫院廣告
●治產 西醫七十五元中醫三十元……
●牛產 前後各十天隨意自己揀擇房間倘不能付三十元者須有相識院中之人另議
●住院 房只取飯金十天一元……
●……家花園另有分局每禮拜二下午開診 本監院卜明慈謹識
伍廷芳 徐紹楨 王人文 王芝祥 溫宗堯 謹啓

●新歷十月十日（卽舊歷九月初一日）（第一千七百三十四號）●

國慶短篇　第一紀念日（甦）

……唉今日吾儕樂哉已甚……明日游熱鬧場置酒高會矣寗不足償予勞……噫吾長兄以是死敢行樂乎……吾父居京華方組織政黨書來頗道艱不知有此樂否……忽嗽聲驟作語止

兩少年般辟庭下運物指麾狀甚勞而腐玉髮鑑美如處子一老人枯髭蹀躞其間若匠石之暨梓人者

仰視閈閎五色旗因風飄颺雙竿承之交纏互糾一若兩方面愛此國旗天然固結不解其下則藻綵紛被電燈奩列粲粲如貫珠五光十色同燿齊明放出共和之光彩而編竹剪綵起雙闕似綽楔然高出觚稜邐迤曼衍北構西折以達承霤綳幡錦障聯絡其間殆巧匠欲顯其建築之手技難能可貴藉貢獻於此國慶日者兩少年復掇花盎設篆鑪羅列珍玩若器於下美哉室其誰有此乎

是中華民國南部一最大之絲織物廠也位於江海要津地故殿闤是日尤壯麗

老人乃掌事者顧而樂之忽報客至一紳士從容入寒暄已

（老人）……此間盛典吾已歷其三（一）本廠落成大紀念（二）英今皇加冕（三）卽明日大慶典是也

（客）……先生予明日慶典爲何事耶

（老人）……予惡乎不知革命起義之大紀念日也

（客）……旣知之奈何與前三者屬辭比事

（老人）……予謂類此慶祝耳

（客）否否……不然……本廠落成一商業私團之關係耳若英皇加冕固藉盡國際睦誼然對外過情風靡無恥識者傷之奈何與吾今日民國新紀元之第一大紀念日屬辭比事

（老人）……唯唯……吾今而得聞此紀念日之重且大也

（客）子知廠始與子言廠資本若何而集建築若何而完器械若何而備工徒百職若何而秩然就理貨物轉輸若何而流通暢達艱舫哉事前不知幾耗心力而始得有此廠事後不知又幾費經營而始得發達此廠無惑乎子之重視落成紀念也國家一廠耳國民重視國家猶子之重視廠吾願國家長如予廠子廠在此國家中得庇宇下以發達也

（老人手加額）……吾必戴此第一紀念日吾必佩子言以求永保此第一紀念日

兩少年聞之相謂曰吾兄雖死榮也吾父雖艱逸也吾儕今年今日樂此第一紀念日且自明年以迄萬年永永樂此第一紀念日

短篇小說　彌羅刦（滌子）（續）

玉帝俟諸神去後便卸下了錦袍珠旒換著黃冠野服駕起祥雲向西出發大約是去處分胷寵別館的善後事宜了且說到了陰歷七月十六日下午六時那居道士作起法來果然不到半點鐘把個三層樓的彌羅閣燒得紅焰通天火光灼地那時正值各處兵警四起訛言時作蘇州人大多數是膽小的嚇得個個關門家家閉戶頭也不敢向外伸一伸眼也不敢向上睬一睬不過在蟹眼大的天井當中戳來戳去驚疑太息個不住後來聽聽沒甚動靜便也安然睡去到了次早起來一窠蜂的老脾氣又發了任你警察手裏的木棍利害他偏要冒着死命擠入人堆裏張甚麼一張不知他看見些甚麼回身轉來嘴裏便阿呀可惜的咨嗟了好一回又向着遠遠的一簇閒人叢裏去七嘴八搭問長問短了在下當時不在蘇州回到蘇州已離着燒掉閣的時候有兩個禮拜多了到了元妙觀便免不得也要去憑吊欷噓一番那時十王莊淘金沙的已講定抓取神像殘骸剩餘的價值是三千銀幣玉帝指助的公園花木我可是有了但不知那六十個頑固太歲正列坐在最下一層不是壓得他粉身碎骨想燒也燒得他齏厲齏厲他身上又穿得破舊沒有甚麼金吓銀吓的粧飾所以問都沒有人問睬也沒有人睬那幾可憐呢

（完）

●舊戲園與新劇團（續）（仙人）

以上六種之外尚有令武行在後台罵人或龍套至前台叫倒好等小技書不勝書矣今試言其結果

結果分二種一爲絕對的排斥卽永久停止也一爲卽其所長也如舊戲班內新戲人物不足而新劇團多經驗老練之人則必邀留其中數人而解散其團體

或新劇團內人物不甚佳而已成之戲劇頗多則僅留一人爲之編戲如任調梅之於新新舞台也

吾恐中華大戲園之對於開明社斷非前二項之解決必在其跳舞或音樂上也

至將來披露始信仙人預料之不謬矣

（完）

●吳仲安六要一不要

我要殺假君子

我要學眞英雄

我要各國承認民國

我要袁藏取消獨立

我要勸各政黨勿生意氣之黨見

我要勉諸當道勿現前淸之故態

我不要時事報館因我不通而不登

●說說笑笑（修齋）

修齋前見大馬路老大房與邵萬生兩店交界之牆上寫有「招貼卽扯如違送捕」八字照其字面解釋之意謂有招貼我卽來扯去如違而不扯去則卽送捕是非將招貼之人送捕乃將不扯招貼者而送捕也眞堪令人捧腹又見杭地石牌樓某店牆上有「無須招貼招貼卽止」大寫其別字高懸牆上過者莫不狂笑於此諸端亦可見我中華敎育之不普及也矣

●冰先生來不必生氣（修齋）

冰先生字辯被南先生的字辯辯大敗一頓吾知冰先生必垂頭喪氣矣然我顧爲冰先生告無罪蓋此數字之辯修齋早聞友詳說實非出冰先生之意也冰先生不過亦聞人言而書於報上以供衆人之覩也其咎不在冰先生矣南先生以正義駁之理由充足修齋閱之甚爲欽佩大開茅塞若非時事新報有通信一欄修齋何能增此學識故吾願時事新報通信欄日見發達冰先生經此一駁必不來矣卽時事新報少一通信者矣吾甚慮之故特作數行勸冰先生弗生氣而不來願冰先生仍常作數則登諸報端而可以開我之茅塞也況前冰先生云極喜投稿於時事新報修齋數日不見冰先生之佳作是以更知冰先生生氣之深矣修齋欲解冰先生之氣故作此一條幸冰先生垂察焉勿再生氣

●修齋聯問

茲因冰先生被南先生大駁而生氣隨口得上聯願同志有以賜下聯

上聯曰

冰先生生氣氣得冷如冰

●吳仲安聯問兩則

大舞臺大轉舞臺

盜到道道道盜道

●顧虬答小白齊疑問

某甲作東道主請乙游西湖乙之至友某丙倩乙介紹假舟同濟甲不允許旋甲之至友某丁亦以同游請甲許之丙怒大起交涉此時爲乙者宜另雇一舟邀丙同游方爲妥善若論事理甲舉止粗率殊屬非是

●曲林答始旦疑問

小學校爲學生學業之起點屆時年紀幼稚學識未充自難辨一步一趨在家則仰于父母在校則仰於校長教習倘校長或教習隆其背短其視跛其足學生必效之隆背而坐短視讀書跛足而行日深月久成爲慣習爲害前途不勝枚舉矣

●答顧虬君疑問（趙澄夫）

欲除起課器習可搜羅鬼谷遺書盡行焚燬一面將女巫及瞎子先生等一律送入貧民院以終其身則迷信一道不復流傳於世界而一般無智識之居民從此不爲所惑矣

●顧虬睹答木雞問題

甲娶丙女乙娶丁女兩家迎娶中途忽遇大雨同時入廟宇躲避雨止上轎丙女誤坐丁轎丁女誤坐丙轎行結婚禮後丙女覺察卽遣婢子奔告母家遂起交涉此一節事兩曹媒妁及迎娶人各有不是媒妁及迎娶人應受損害賠償之責爲調停者應立時責成甲家迎娶人至乙家迎娶丙女乙家迎娶人至甲家迎娶丁女甲丙家之媒妁至乙丁家道歉乙丁家之媒妁至甲丙家道歉如此兩家均完璧歸趙各是其是既不吃虧又不失面子不知木雞君許我調停否

●志愚答遺笑問

未婚者停止十年不與男子結婚道笑君恐及笄女子情竇已開難守此十年之約何遺笑君不明乃爾演詞所言者祇指結婚耳他未限及也至已婚者亦十年不與男子交言遺笑君以爲琴瑟旣調決無十年不交言之理余以爲此著更易辦到至若十年後男子仍否參政權而不與則爲女子者自有最後之對付既守十年不交言之約何難於十年後決絕卽意參政會演詞以此法對付男子似若未盡妥當照上所述政權未得先失其應有之權不若改抵制爲聯絡或得男子之助達此萬不可得之權利遺笑君以爲然否

●答阿儂君（起爭）

起爭有云如阿儂君再問起爭起爭不能答是眞不能答且不願答也今阿儂君强之答不得已再答之是否還請賜教爲幸

阿儂君云（乙之詐騙案與甲丙之命案實爲二起事起爭誤爲一起事故論歧矣）夫事雖二起起爭猶有說焉如甲乙因爭田事甲丙因爭他事事卽同時起釁而事仍爲二起自不能張冠李戴如斯題因乙之詐騙事影響及甲丙之命案事雖千百起不能無關係況祇二起乎

阿儂君又云（夫甲受乙騙「丙出值得田未受騙也」何干丙事）起爭則曰甲不與丙鬭是未受騙也甲與丙鬭是已受騙也（起爭前云甲丙受騙是指甲丙之事而言非指甲丙而言阿儂君萬勿誤會）已受騙乃有此命案事不受騙則必無此命案事由是則甲丙交鬨爲受騙故丙斃甲刀而刃甲是受騙局之遺害故起爭判乙以詐騙釀成命案之罪豈有過哉如阿儂君所云（甲不肯受人之騙前途與乙理之可也訴之法庭捕之可也）則某君當時必無此疑問也

●光復紀念七絕四首（旅滬馮緒承）

潑眼旗占五色鮮　菊花香裏頌堯天
民權發展君權落　此是中華第一年

祥靄如春釀太和　澄淸四海靖風波
兒童欣笑自來去　沿路齊聲唱國歌

軍樂喧天奏若雷　萬千燈火燭樓臺
無多慶祝盡吾意　留取歡心後日來

欣看大地盡翻新　多謝雄軍起國民
世界莊嚴兵事靖　釀成五族一家春

●第十一次揭曉（續二等）

▲王澄齋

海外有羅刹國其國所重不在文章而在貌其美者爲公卿但彼所謂美卽吾人之所謂醜妾也不幸未生彼土不然縱不列妃嬪嫁之士大夫諒不辱莧矣如有好奇之士慕妾之貌祈速倩冰訂婚否則妾將赴羅刹恐一赴該國嫁之富商達官遍回無日也

▲秦銳

余石姓名鉢璋丑縣人慣效西子之顰未獲東床之選小姑獨處惆悵無那女子善懷物色佳耦夫婦爲人倫之始祇求情意相投閨閫爲王化之原要必才德兼備余也雖慚無鹽之醜深羨孟光之賢特揭相片以招來聊藉報章爲紹介綴韓吉士盍歸乎來

上海自來火公司廣告

民式水火不生活是火之物一家常日用之必須本行自開設以來歷蒙各寶號歡迎蓋燈氣新紗罩達光彩明亮淸爽醒目又能耐用且裝燄分文不取故與其用電氣不如用煤氣電餘出馬爐灶非等價值甚貴而煤氣引擎爐灶等不但價值較廉而尤便利今各寶號所裝電燈氣用西大欲移至他處其奮有電線不能合用因之損失甚巨本公司非特裝費不取如欲移至他處

萬昌衣莊廣告

本莊向設蘇城竹門內道前街豫昌本當內略交易歷有年所前爲推廣營業計特在申江英大馬路銷處早蒙貴客賜顧歡迎今本主人不惜鉅資爲各界購備貨物便利起見特將大馬路石路口

萬昌本當內　裕祥當舊址

及寶善街口芬東口各設分造門面特別組織大加改良卽將[illegible]號有綢緞貨疋以便貴客任意選擇焉

中國通商銀行謹白

本行集商股資本五百萬兩現已收足二百五十萬兩總行開設上海經辦各處匯票押匯電匯寄押款凡有放存銀兩或半年長年存款一切交易無不周妥克己並自備高大洋棧一所貨物均可本棧並可押用銀兩棧租格外公道特此佈告

英大馬路石路口石庫門宏大提莊佈告

貨價不合包退還洋

青惠顧諸君之雅意價廉物美請試之當知本莊非爲牟利計也……外公道並可包僱……目便宜……

"CHILAI" BLOOD TONIC

服了七天功效即見

世界開明萬事非有確實之證佐則萬不能道其實此自來血專治心經之血液其功補益全體亦可由試驗而得之如瘦弱之人面色紙白其血之虛也可知服此自來血七日之後察視眼包皮之內皮其色必能較紅或未服自來血之前用針刺破手上之皮出血少許滴於玻片之上待既服自來血七日之後再仍如前法令出血少許亦滴玻片之上此兩玻片相對則後玻片之血必紅於前玻片之血此二者驗體質久虧者必得也如常人未服自來血之前先磅身體有若干重待服七日之後再磅之必能加重半磅或未服之前先將十五磅之物用力提舉健力若何待服七日之後則向者覺重今則不覺其重矣此二證可知服自來血七日即有功效既能加全身之重量又能加增全身之力又心如虧血虛之人步履之時每覺心跳服此自來血一月之後向者走半里即覺心跳者今則走一里而尙不覺心跳矣又有最明之確證如房勞過度之人腎水既虧元精必薄且冷服自來血七日之後則其精水必濃而溫因精乃血所聚積而成血虧斯腎虧故補血即所以補腎以上均可顯明其功效者也更有可試驗者乳母之乳水或不足或欠濃服此自來血七日後則其乳水必能增濃三倍又如婦女經水或淡或冷或遲早或痛或滴漏不息連服一月則淡者必能變紅且無冷痛遲早滴漏不息之患如能常服則每月調勻必無愆期以上一切均證明服自來血能增血液之最易試驗法也

總發行所上海四馬路五洲大藥房

強身祛病男女咸宜

小瓶一元二角　每打十二元　大瓶二元　每打二十元

獨得秘方 婦科一索必姙丹

婦人艱於生育 服之受孕 若不信 有法可試 將素不生蛋之鷄 飼以此丹 半月後蛋自生矣

此丹信服 不難成孕

婦人本無不能生育之理其不能生育者病也其病屬經水不調居多……

……婦科一索必姙丹……每料洋八元每盒洋二元……

上海三馬路小華園斜對口鍊雲大藥房發兌

婦女赤白帶調經丸

此治婦人氣血兩虧濕熱鬱結或經水不調臨期腹痛或子宮寒冷血崩淋漓或赤白帶下面黃肌瘦此皆衝任有損何能制約經血元氣開虛則經愈不調若不調治命且難保安望生育服此丸立能止帶止痛調經活血煖宮解鬱開胃健脾調和衝任之血平定肝鬱之氣凡婦女一切疾病服後無不應手奏效誠婦科中第一調經止帶妙品也○每大盒洋四元中盒洋二元○小盒洋一元○另有天下馳名第一靈驗婦科一索必姙丹每料八元每盒二元○烏鷄白鳳丸每顆洋五角 遠埠函購原班回件 惠顧諸君寄費自給假冒甚多務宜仔細

售處在上海三馬路西市小華園斜對過鼎豐里口石庫門內香港鍊雲大藥房發兌

商情

匯票 念九日各國匯票行情如左

大條條	二先令九辨士六二五
	二先令十一辨士
英國電匯	二先令十辨士六二五
又 現匯	二先令十辨士六八七五
電匯四個月票	二先令十辨士八七五
銀行又過四個月電匯	二先令十一辨士三一二五
又買六個月匯票	二先令十一辨士五六二五
銀行匯票四個月定貨	二先令十一辨士四三七五
又買六個月定貨	二先令十一辨士六八七五
法國現電匯	三法郎六五
四個月電匯	三法郎七一
六個月電匯	三法郎七三
德國電匯	二馬克九五
四個月電匯	三馬克〇一半
美國電匯	七十元
四個月電匯	七十一元八七五
香港電匯	七十二兩七五
日本電匯	七十兩零八七五
印度電匯	二百十五羅比二五

金市 昨日金價如左

現貨條金	每條三百三十七兩
足赤條金	三百四十二兩
沙金合赤	三百四十四兩

銀市 昨日各銀行市價如左

英洋開盤	七錢三分九厘七半
英洋收盤	七錢四分一厘二半
銀拆開盤六分	轉帳六分
銀拆收盤六分	掛牌四分
標金開盤	三百三十七兩半
標金收盤	三百三十七兩半

錢市 昨日銀銅圓錢價如左

龍洋	七錢三分九厘五
英洋	七錢四分二厘七五
本洋	一兩
小洋	六錢四分一厘五
銀拆	一錢
洋拆	七錢三分三
錢拆	一千二百文
衣牌	一千三百十文
銅元	一百七十六千八百
市錢	一百五十千

股票 昨據交通公司報告股票說價如左

藍格志	賣	五十八兩半
老公茂	又	八十兩
電車	買	五十七兩
英擔華	又	七兩
公和祥	又	九十六兩

糧食 昨日滬南米麥市價如左

周甫新白粳	六元七角至六元三角
南幫新粳	六元八角至六元二角
北幫新粳	六元九角至六元三角
南幫高機白破	七元九角至七元五角
北幫高機白破	八元三角至七元八角
常幫高機破	八元至七元四角
蘇同機白破	七元七角至七元三角
常幫白陳米	八元四角至七元五角
松江新機粳	六元七角至六元三角
高機白通元	十元至九元
新機白晚元	七元六角至七元
新機白元米	八元四角至七元七角
高機新洋元	六元四角至五元九角
高機杜子秈米	六元三角至五元八角
黃橋新秈米	六元至五元五角
蘇同新粳米	六元五角至六元一角
泗涇白破	七元八角至七元三角
新常幫 小麥	四元四角至三元四角

油豆 昨日滬南開出之油豆價如左

岐山豆油	每担八兩三錢
錦牛豆油	八兩九錢
棧牛豆油	八兩六錢七分半
萊陽豆油	七兩八錢

日本紗 昨日各牌紗價如左

二十支神財紗大包	一百十一兩
又 福島	一百十六兩五錢
又 五子	一百十兩零九錢
又 日島	一百十二兩
又 藍魚	一百十八兩半
又 什牌	一百〇五兩五錢
十六支藍魚紗大包	一百十三兩五錢
又 立馬	一百十二兩五錢
又 三馬	一百零九兩七五
又 福島	一百十兩零二五
又 麒麟	一百零七兩
又 雙鹿	一百十兩零五錢
又 五福	一百零八兩五錢
又 雙喜	一百零八兩五錢
又 三圈	一百零八兩七五
又 二喬	一百十兩

花衣 昨日市價如左

火機花衣	每担二十一兩五錢
四牌子花衣	二十二兩
上海花衣	二十一兩五錢
通州花衣	二十三兩
太倉花衣	二十二兩八錢
餘姚花衣	二十兩零八錢
北路子花	十二元
南路子花	十元零五角

火油 昨日市價如左

老牌火油	每箱二兩二錢
虎牌火油	二兩零五分
英牌鷹油	一兩八錢三分
帽牌鼎油	一兩八錢三分
文字鷹油	一兩七錢三分

上海各郵政局每日截止收信時刻表 ○無更改之事

寄往何處	交由	截止收信時刻
新開河 北新鎮 崇明 堡鎮 廟鎮	小輪	上午八點半
川沙 南匯	划船	上午六點半
奉賢 新場	民船	上午七點半
大團 周浦	專差	上午六點九點半
蘇州	火車	上午十一點 下午三點鐘
無錫 常州 鎮江 南京 南翔 嘉定	火車	上午六點 下午三點十一點鐘
崑山 眞義 丹陽 黃渡 唯亭	火車	上午六點 下午三點鐘
滸墅關 石塘灣 洛社 沙 眞茹 外岡 巴 蓬閬 橫林 方 陳 劉 太 羅 安亭 ……浜 ……亭	火車	上午六點
松江 楓涇 ……臨平 ……嘉興	火車	上午六點 下午二點十一點半鐘
長安 杭州 桐鄉 嘉善 石門 王店 盛澤	火車	上午六點 下午二點半鐘
龍華 ……	火車	上午六點鐘
寬橋 張堰 章練塘 泰興 如皋	輪船	下午八點鐘
黃 武昌 南 閔行	輪船	上午十一點
泖涇 青浦 重固 朱家角	小輪	上午八點鐘
吳淞 江灣 寶山	小輪	上午八點十一點
洋涇 湖州 菱湖	火車	上午七點 下午十二點半鐘
南林 雙林	專差	上午十一點
鎮海 甯波 定海	小輪	上午十點半
	輪船	下午三點鐘

寄何處輪船名每日截止時刻 ○有更改之單○

寄何處	輪船名		截止時刻
海威 天津 烟台	連生	十月十號	又
長江	江新	又	晚九點
香港 廣東	公司	十一號	晚七點
長江	吉和	又	晚九點
天津	東華	又	又
廈門 汕頭	閩南	又	又
香港 廣東	廣利	又	又
威海 煙台 天津	順天	十二號	早八點半
青島 大連	西江	又	又
青島 牛莊	和生	又	又
廈門 汕頭	海口	又	早八點半
秦皇島	開平	又	下午二點半
長江	大通	又	晚九點
威海 煙台 天津	景星	又	又

▲有信件誤寄遲延可即來件本局若凡郵務長代查以免延誤禮拜上午十一點鐘下午二點至三點號信件因於所限時刻八點至九點

進口輪船

▲舊曆八月念九日禮拜三

新北京	由甯波	太古
甯紹	由甯波	甯紹
立盛	由海參威	義勇
築右丸	由日本	郵船
廣生	由汕頭	怡和
連生	由烟台	怡和
美大	由長江	美最

出口輪船

▲舊曆九月初一日禮拜四

江新	開往長江	招商
大貞丸	開往長江	日清

▲舊曆九月初二日禮拜五

聯和	開往長江	福州
閩南	開往廈門汕頭	招商
吉和	開往長江	怡和
和生	開往膠州牛莊	怡和
龍門	開往青島大連牛莊	亨寶公司
廣利	開往香港廣東	招商
江孚	開往長江	招商
新豐	開往天津	招商
西江	開往青島大連天津	亨寶公司

▲舊曆九月初三日禮拜六

岳陽丸	開往長江	日清
景星	開往煙台天津	怡和
開平	開往秦皇島	開灤

日本郵船會社

啓者本公司西京丸輪船准八月廿八即禮拜日下午二點鐘開往神戶長崎橫濱等埠收票到客倘有包箱貨各等寄爲禮小票欲裝貨者請早臨本公司寄貨號如……塔輪日本郵船株式會社啓